Plats och tid	Sesionssalen, kommunhuset Klippan kl. 13:30-16:50
Beslutande ledamöter	Kerstin Persson (S) (ordförande) Carl-Axel Wilhelmsson (C) (1:e vice ordförande) Hans Bertil Sinclair (M) (2:e vice ordförande) Robert Larsson (KD) Jörgen Bjerknäs (MP) ersätter Johan Pettersson (S)
Ej tjänstgörande ersättare	Paul Gustafsson (S) Boris Svensson (S) Kristian Seger (M) Tommy Cedervall (L) §§88-97
Övriga närvarande	Tomas Rikse, kommundirektör Cecilia Christensen, kanslichef Eva Larsson, kommunsekreterare Jan Tingecz, ekonomichef Monica Johansson, projektledare §89 Thomas Henrysson, projektledare §89 Ingela Reimer, ekonomiavdelningen §90 Martin Tång, planarkitekt §§91-93 Kenneth Dådring, bitr. rektor Ljungbyhedskolan §94 Per Gustafsson, Arbetsförmedlingen §96
Utses att justera	Hans Bertil Sinclair
Justeringens plats och tid	Kansliavdelningen, Klippans kommunhus, 2018-05-30 13:00

Sekreterare



Eva Larsson

Ordförande



Kerstin Persson

Justerande

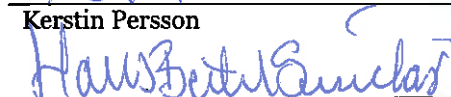

Hans Bertil Sinclair

ANSLAG/BEVIS Protokollet är justerat. Justeringen har tillkännagivits genom anslag.

Organ Kommunstyrelsens arbetsutskott

Sammanträdesdatum 2018-05-28

**Datum för anslags
uppsättande** 2018-05-31 **Datum för anslags
nedtagande** 2018-06-22

**Förvaringsplats för
protokollet** Kansliavdelningen, Klippans kommunhus

Underskrift
Eva Larsson



Innehållsförteckning

- § 88 Val av justerare
- § 89 Återställning efter sanering av Klippans Läderfabrik- information
- § 90 Budget 2019 flerårsplan 2020-2021
- § 91 Antagande av detaljplan Klippan 3:145, ny skola vid Kristoffers väg
- § 92 Antagande av detaljplan för Nejlikan 19 och 20 del av Klippan 3:145 samt del av Klippan 3:117
- § 93 Yttrande över remiss gällande Trafikverkets åtgärdsprogram för omgivningsbuller 2019-2023
- § 94 Ansökan om medel för sommarlovsaktiviteter vid Ljungbyhedsskolan
- § 95 Nya bidragsbestämmelser gällande föreningsbidrag
- § 96 Tema 2018- information från Arbetsförmedlingen
- § 97 Omfördelning av medel i samband med organisering av samlad nämndadministration
- § 98 Avsiktsförklaring om utökad samverkan i överförmyndarfrågor samt bildandet av gemensam nämnd
- § 99 Yttrande över ansökan om kaolinbrytning
- § 100 Försäkringsärende Ljungbyhedsskolan

§88**Val av justerare****Ärendet**

Val av justerare föreligger.

Arbetsutskottets beslut

Hans Bertil Sinclair väljes att jämte ordföranden justera protokoll från dagens sammanträde den 30 maj 2018 på kansliavdelningen, Klippans kommunhus.

§ 89**Återställning efter sanering av Klippans Läderfabrik- information**

KS 2012.0074

Ärendet

Beslut fattades i juni 2015 om utformning och omfattning av återställning efter sanering av Klippans Läderfabrik. Budgeten fastställdes till 3 100 000 kronor varav 800 000 kronor finansieras genom bidragsprojektet och 2 300 000 kronor finansieras av Klippans kommun.

En del av återställningen gjordes under 2017 och resten kommer att slutföras under år 2018. En del moment har kunna utföras till lägre kostnader medan andra har blivit dyrare än beräknat.

Det finns osäkra poster i prognosen. Den största osäkerheten är renoveringen av själva skorstensfundamentet. Det har visat sig att teglet i fundamentet inte håller för frosten och måste skyddas, både väggar och golv. En annan osäkerhet är kostnaderna för att bygga en brygga i erosionsskyddet. För att ta höjd för de osäkra posterna bör budgeten läggas 200 000 kronor över aktuell prognos. Enligt investeringsplanen finns 2 076 000 kr för Läderfabriken under 2018.

Vissa omprioriteringar kommer därför att göras inom, sedan tidigare, fastställd budgetram vilket innebär att kommunens återställning för år 2018 finansieras genom investeringbudget (2 076 000 kronor) och resten på driftsbudget för sanering av Klippans Läderfabrik (69 000 kronor), verksamhet 2603.

Beslutsunderlag

Projektledare Monica Johanssons skrivelse 2018-05-17, bilaga Au § 89/18.

Arbetsutskottets beslut

Informationen noteras.

Kommunstyrelsens arbetsutskott

Budget för återställning efter sanering av Klippans Läderfabrik

Utformning och omfattning av återställning efter sanering av Klippans Läderfabrik beslutades i juni 2015 enligt beskrivning i bilaga 1. Budgeten fastställdes till 3 100 000 kr varav 800 000 kr på bidragsprojektet och 2 300 000 kr på kommunen.

En del av återställningen gjordes under 2017 och resten kommer att slutföras nu under 2018. En del moment har kunna göras till lägre kostnader men andra har blivit dyrare än beräknat. I tabellen nedan redovisas prognosen för att genomföra återställningen med omfattning och utformning enligt beslut 2015. Indelningen i tabellen nedan motsvarar inte den indelning som finns i bilaga 1. Den nya indelningen gjordes för att fungera i entreprenadens budgetuppföljning.

Område Återställning	Upparbetat 2017 (kr)	Prognos 2018 (kr)	Prognos 2017- 2018 (kr)
Mejeritomten Avjämning, matjordslager, sådd, plantering, stigar och parkering	195 000	40 000	235 000
Cösters dal Stängsel, grindar, trappa, stigar och utsiktspunkt med möbler	290 000	500 000	790 000
Skogsområdet, fabriksområdet, utfyllnadsområdet och deponikullarna Stigar, stängsel och grindar	435 000	300 000	735 000
Fabriksområdet, utfyllnadsområdet och deponikullarna Industriminne (skorsten+narvpress), belysning, möbler (vid skorsten, utsiktspunkt, ån), parkeringar, brygga och informationsskyltar	465 000	1 090 000	1 555 000
Fabriksområdet, utfyllnadsområdet och deponikullarna Plantering	90 000	115 000	205 000
Skogsområdet - Plantering Alla områden utom Mejeritomten - Sådd	300 000	220 000	520 000
Totalt	1 775 000	2 265 000	4 040 000
Varav bidrag	790 000	320 000	1 110 000
Varav Kommunen	985 000	1 945 000	2 930 000

Det finns osäkra poster i ovanstående prognos. Den största osäkerheten är renoveringen av själva skorstensfundamentet. Det har visat sig att teglet i fundamentet inte håller för frosten och måste skyddas, både väggar och golv. En annan osäkerhet är kostnaderna för att bygga en brygga i erosionsskyddet. För att ta höjd för de osäkra posterna bör budgeten läggas 200 000 kr över ovanstående prognos.

Enligt investeringsplanen finns 2 076 000 kr för Läderfabriken under 2018.

Kommunstyrelsens arbetsutskott hemställs att besluta;

- att budgeten för kommunens del av återställningen utökas till totalt 3 130 000 kr, varav 2 145 000 kr avser 2018.
- att kommunens återställning 2018 finansieras genom investeringsbudget (2 076 000 kr) och resten på driftsbudget för sanering av Klippans Läderfabrik (69 000 kr).

Invigning av industriminnet och strövområdet kommer att ske på köpmannaföreningens dag lördagen den 29/9.

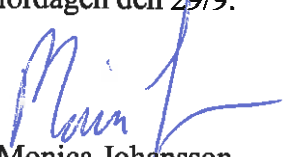
Monica Johansson
Beställarombud och projektledare
för Sanering av Klippans Läderfabrik

Tomas Henrysson
Extern projektledare
för Sanering av Klippans Läderfabrik

Bilaga 1 Förslag på återställning efter sanering av Klippans Läderfabrik ver 2015-06-08

§ 90**Budget 2019 flerårsplan 2020-2021**

KS 2017.0981

Ärendet

Ekonomiavdelningen har inkommit med budgetberedningens förslag till budget 2019 samt plan för åren 2020-2021. Förslaget innefattar resultat-, kassaflödes- och balansbudget, investeringsplan 2019-2022 samt uppdrag/åtagande per nämnd med nettoram 2019. Komplettering med information kring styrsystem/budgetprocess, budgetrestriktioner, anvisningar för åiterrapportering samt ekonomisk översikt kommer ske till Kommunstyrelsens sammanträde 7 juni.

Enligt §5 Lagen om allmännyttiga kommunala bostadsföretag delas årligen 500 000 kronor ut från Treklövern Bostads AB för boendefrämjande åtgärder. Förslag på åtgärd kommer att presenteras vid Kommunstyrelsens sammanträde 2018-06-07.

Kommunfullmäktige föreslås besluta att:

- skattesatsen för den kommunala utdebiteringen förblir oförändrad 20,75 kr
- likviditetsreserven utgörs av 20,0 mnkr i checkräkningskredit
- för utökad investeringsbudget företas nyupplåning 2019 med 80 mnkr
- omsätta befintliga lån 25 mnkr 2019-11-12 samt 33,9 mnkr 2019-12-20
- eventuella volymförändringar inom Barn- och utbildningsnämndens område regleras i budgeten två gånger per år, efter mätning 15 februari samt 15 september.
- avsätta 150 tkr till kommunfullmäktiges förfogande
- utdelning 2019 från Treklövern Bostads AB enligt §5 i Lagen om allmännyttiga kommunala bostadsföretag (boendefrämjande åtgärder) med 500 000 kr används för ... (förslag presenteras vid KS 7 juni)
- i övrigt godkänna budgetförslag inklusive uppdrag/åtagande per nämnd enligt bilaga.

Beslutsunderlag

Ekonomiavdelningens skrivelse 2018-05-21.

Budgetförslag, bilaga Au § 90/18.

Yrkande

Kerstin Persson yrkar att ärendet överlämnas utan eget förslag vilket bifalles.

Arbetsutskottets förslag till Kommunstyrelsen

Ärendet överlämnas utan eget förslag.

2018-05-21

Klippans kommun

Bilaga A u § 90/18

FÖRSLAG

BUDGET 2019

*Kommunfullmäktiges uppdrag till
kommunstyrelsen och nämnderna*

Flerårsplan 2020-2021

Innehåll

RESULTATBUDGET	2
KASSAFLÖDESBUDGET	2
BALANSBUDGET	3
NETTOBUDGET PER NÄMND	4
INVESTERINGSPLAN 2019-2022	5
KOMMUNSTYRELSE	7
PLAN- OCH BYGGNÄMND	11
KULTUR- OCH FRITIDSNÄMND	13
BARN- OCH UTBILDNINGSNÄMND	16
SOCIALNÄMND	20
REVISION	23

Resultatbudget

	Bokslut 2017	Budget 2018 inkl KB	Budget 2019	Plan 2020	Plan 2021
Verksamhetens intäkter	355,4	313,3	320,	326,0	333,0
Jämförelsestörande intäkter	0,0	0,0	0,0	0,0	0,0
Verksamhetens kostnader	-1 211,9	-1 204,2	-1 245,2	-1 263,0	1 286,3
Jämförelsestörande kostnader	-10,0	0,0	0,0	0,0	0,0
Avskrivningar	-38,0	-42,5	-45,6	-49,5	-54,7
Verksamhetens nettokostnader	-904,5	-933,4	-970,8	-986,5	-1 008,0
Skatteintäkter	644,4	664,2	689,3	710,6	736,2
Gen.statsbidrag o utjämning	247,2	232,8	245,4	248,3	245,3
Kommunal fastighetsavgift	31,4	34,2	34,5	34,5	34,5
LSS-utjämning	9,2	8,1	13,1	13,1	13,1
Finansiella intäkter	1,6	2,8	2,8	2,8	2,8
Finansiella kostnader	-1,2	-2,5	-1,9	-2,7	-3,3
Resultat före extraordinära poster	28,0	6,3	12,4	20,1	20,6
Extraordinära intäkter	0,0	0,0	0,0	0,0	0,0
Extraordinära kostnader	0,0	0,0	0,0	0,0	0,0
ÅRETS RESULTAT	28,0	6,3	12,4	20,1	20,6

Kassaflödesbudget

	Bokslut 2017	Budget 2018 inkl KB	Budget 2019	Plan 2020	Plan 2021
Årets resultat	28,0	6,3	12,4	20,1	20,6
Justering för av- och nedskrivning	38,0	42,5	45,6	49,5	54,7
Justering för pensionsavsättning	0,3	0,2	-0,4	-0,3	-0,3
Justering övr ej likvidpåverkande poster	-0,3	0,0	0,0	0,0	0,0
Just. för reavinst/förlust samt övrigt	9,8	0,0	0,0	0,0	0,0
Medel fr verks före förändr av rörelskap	75,7	49,0	57,6	69,3	75,0
Ökn (-) minsk (+) kortfristiga fordringar	20,8	0,0	0,0	0,0	0,0
Ökn (-) minsk (+) exploat.verks	2,5	0,0	0,0	0,0	0,0
Ökn (+) minsk (-) kortfristiga skulder	20,5	2,0	3,5	2,9	3,1
Kassaflöde fr löpande verksamhet	119,6	51,0	61,1	72,2	78,1
Investering mtrl anläggningstillgångar	-61,4	-134,4	-168,9	-163,3	-130,4
Investering finansiella anl.tillgångar	0,0	0,0	0,0	0,0	0,0
Försäljning mtrl anläggningstillgångar	0,4	0,0	0,0	0,0	0,0
Försäljning finansiella anl.tillgångar	0,1	0,0	0,0	0,0	0,0
Erhållna invest.bidrag	2,9	0,0	0,0	0,0	0,0
Kassaflöde fr investeringar	-58,2	-134,4	-168,9	-163,3	-130,4
Nyupptagna lån	0,0	0,0	80,0	100,0	50,0
Amortering låneskuld	0,0	0,0	0,0	0,0	0,0
Ökning (+) minskn (-) långfristig skuld	0,0	0,0	0,0	0,0	0,0
Förändring långfristiga fordringar	0,0	0,0	0,0	0,0	0,0
Kassaflöde fr finansieringsverksamhet	0,0	0,0	80,0	100,0	50,0
ÅRETS KASSAFLÖDE	61,4	-83,4	-27,8	8,9	-2,3
Likvida medel vid årets början	87,9	149,4	66,0	38,2	47,1
Likvida medel vid årets slut	149,4	66,0	38,2	47,1	44,8
	61,4	-83,4	-27,8	8,9	-2,3

Balansbudget

	Bokslut 2017	Budget 2018 inkl KB	Budget 2019	Plan 2020	Plan 2021
Tillgångar					
<i>Anläggningstillgångar</i>	614,1	706,0	829,3	943,1	1018,8
därav immateriella tillgångar	3,5	3,2	2,9	2,6	2,3
därav mark, byggn, tekn anläggningstillgång	578,0	661,3	776,7	878,9	940,9
därav maskiner och inventarier	26,9	35,8	44,0	55,9	69,9
därav långfristiga fordringar	0,0	0,0	0,0	0,0	0,0
därav finansiella tillgångar	5,7	5,7	5,7	5,7	5,7
<i>Omsättningstillgångar</i>	211,5	128,1	100,3	109,2	106,9
därav förråd	0,0	0,0	0,0	0,0	0,0
därav exploateringsverksamhet	-2,6	-2,6	-2,6	-2,6	-2,6
därav kortfristiga fordringar	64,7	64,7	64,7	64,7	64,7
därav kassa och bank	149,4	66,0	38,2	47,1	44,8
Summa tillgångar	825,6	834,1	929,6	1 052,3	1 125,7
Eget kapital	469,6	475,9	488,3	508,4	529,0
Just EK omf till skuld VA-kollektivet	-2,6	0,0	0,0	0,0	0,0
därav årets resultat	28,0	6,3	12,4	20,1	20,6
Avsättningar	13,7	13,9	13,5	13,2	12,9
Avsättningar för pensioner	13,7	13,9	13,5	13,2	12,9
Övriga avsättningar	0,0	0,0	0,0	0,0	0,0
Skulder					
<i>Långfristiga skulder</i>	131,5	131,5	211,5	311,5	361,5
därav långfristiga skulder	131,5	131,5	211,5	311,5	361,5
därav långfristiga leasingskulder	0,0	0,0	0,0	0,0	0,0
<i>Kortfristiga skulder</i>	210,8	212,8	216,3	219,2	222,3
Summa skulder	342,3	344,3	427,8	530,7	583,8
Summa skulder, avsättningar och Eget kapital	825,6	834,1	929,6	1 052,3	1 125,7
Ansvarsförbindelser					
Pensionsförpliktelser inkl löneskatt	311,8	303,5	296,4	291,6	286,9
Borgensförbindelser	277,4	253,9	253,9	253,9	253,9

Nettobudget per nämnd

mnkr	Bokslut 2017	Budget 2018 inkl KB	Budget 2019
Kommunstyrelse	-102,3	-112,8	-111,0
Plan- och byggnämnd	-2,7	-3,2	-2,8
Kultur- och fritidsnämnd	-44,7	-44,9	-48,1
Barn- och utbildningsnämnd	-394,3	-409,3	-420,3
Socialnämnd	-334,5	-343,0	-345,7
Revision	-0,8	-0,9	-0,8
TOTALT VERKSAMHETEN	-879,3	-914,1	-928,7
Finansförvaltning	907,3	920,4	941,1
TOTALT KOMMUNEN	28,0	6,3	12,4

Nämndernas ramar är nettoramor och anpassade till de uppdrag/åtaganden som budgetberedningen och nämnderna träffat överenskommelse om.

Budgeten för löneökningarna hålls inne centralt tills avtalen är klara och finns budgeterad på finansförvaltningen.

De löneökningar som redan är klara 2018 kommer, med helårseffekt, läggas ut i ramarna för 2019 så snart som möjligt så att de är med när internbudgeten för 2019 görs i höst.

Löneökningarna 2019 för tekniska förvaltningens 0-enheter samt elevpengen på gymnasieskolan är redan utlagd i nämndernas budgetramar. För alla övriga finns budgeten för 2019 års löneökningar på finansförvaltningen tills avtalen är klara.

Förändringarna i nämndernas budgetramar för 2019 framgår av respektive nämnds uppdrag.

Investeringsplan 2019-2022

Under planperioden kommer stora investeringar att göras. De största projekten är en ny förskola samt en ny skola. Förskolan byggs med 8 avdelningar inklusive nattis i Klippans tätort och planeras vara klar 2020. Under åren 2018-2021 finns 196 mnkr avsatta för en ny skola i östra Klippan. Det blir antingen en F-6 skola med tre paralleller eller F-9 med 2 paralleller. Lokalerna ska vara flexibla för att kunna möta aktuellt behov.

Även inom VA-området finns behov av stora investeringar. Länsstyrelsen ställer krav på kommunen att bygga ut VA-ledningar på landsbygden. För 2019 är 22 mnkr avsatta för Skäralid.

Investeringsplan 2019-2022, tkr	Budget 2019	Plan 2020	Plan 2021	Plan 2022
Kommunledningsförvaltning				
IT-utbyggnad	500	500	500	500
Informationsstruktur	450	450	450	450
Bredband	300	300	300	300
KS förfogandemedel	5 000	5 000	5 000	5 000
Summa	6 250	6 250	6 250	6 250
Teknisk förv; adm, gata, park				
Exploateringsområde bostäder	4 000	4 000	4 000	4 000
Tomtförsäljning bostäder	-1 000	-1 000	-1 000	-1 000
Exploat.omr Bolestad	4 000	6 000	0	0
Exploat.intäkter omr Bolestad	0	0	-5 000	0
Försäljning tomter Månstorp	-1 000	0	0	0
Förnyelse gatubelysning, utbyte armaturer	6 000	0	0	0
Förnyelse gatubelysning, utbyte stolpar	0	1 000	1 000	1 000
Trafiksäkerhetsprojekt kommunen	500	500	500	500
RTI (statlig medfinans.infrastruktur) 50%	500	500	500	500
Parker/grönomr/lekplatser och GC-vägar	1 500	1 500	1 500	1 500
Maskiner och fordon	1 500	3 000	2 000	2 000
Belysning GC-väg Ö Lj-by-Stidsvig	2 000	0	0	0
GC-väg Ö Lj-by-Gråmanstorp	3 000	2 500	0	0
Beläggning gator o vägar (reinv)	4 000	3 000	3 000	3 000
Broreparationer	2 000	2 000	0	0
Summa	27 000	23 000	6 500	11 500
Fastighetsavdelningen				
Lekplatser/skoltomter	400	400	400	400
Lokalvårds- och storköksutrustning	700	700	700	700
Ny skola östra Klippan *)** inkl infrastrukturer)	53 000	82 000	54 000	0
Vedby skola, förprojektering 2018	0	0	33 000	0
Lilla Snyggatorpsskolan, renovering	0	4 000	0	0
Pilagårdsskolan, renovering byggnad B+C	2 500	0	0	0
Ny förskola, 8 avdelningar *)	17 000	20 000	0	0
Utredning äldreboende	2 000	0	0	0
Ospec. mindre ombyggnader lokaler	500	500	500	500
Summa exkl reinvest.	76 100	107 600	88 600	1 600
Underh.plan reinvest. byggnader	4 000	4 000	4 000	4 000
Fastighetsavdelningen reinvesteringar	4 000	4 000	4 000	4 000

KOMMUNFULLMÄKTIGES UPPDRAG TILL KOMMUNSTYRELSE ÅR 2019

	Budget 2019	Plan 2020	Plan 2021	Plan 2022
Kultur- och fritidsnämnd				
Komplettering inventarier, utrustning	1 000	800	800	800
Friskvårdsanläggningar, utrustning	0	100	0	0
Flygel musikskolan	0	350	0	0
Tvätthall/spolplatta Åbyvallen	0	500	0	0
El och belysning Kopparmöllan	500	0	0	0
Klubbhus Ljungbyhed	4 500	0	0	0
Summa	6 000	1 750	800	800
Barn- och utbildningsnämnd				
Inventarier för-/grund-/grundsärskola	1 000	1 000	1 000	1 000
Inventarier gymnasieskola, gymn.särskola	1 500	1 500	1 500	1 500
Nya Snyggatorp, inventarier	500	0	0	0
Ny skola, inventarier	0	0	5 000	0
Ny förskola, inventarier	0	2 000	0	0
Upprustning idrottshallar	500	0	0	0
Lilla Snyggatorp, inventarier	0	1 000	0	0
Återuppbyggd skola Lj-hed, inventarier	0	0	3 000	0
Summa	3 500	5 500	10 500	2 500
Socialnämnd				
Sängar äldreomsorg	250	250	250	250
Inventarier IFO, LSS, ÄO	500	500	500	500
Bostad m särskild service, inventarier	0	500	0	0
Psykiatriboende, inventarier	450	0	0	0
Välfärdsteknologi	1 000	1 000	0	0
Summa	2 200	2 250	750	750
SUMMA SKATTEFINANSIERAT	125 050	150 350	117 400	27 400
Tekniskt förvaltning- Avgiftsfinansierat				
VA-ledningar inkl utbyggnad	4 000	5 000	5 000	5 000
Ledning Östra Ljungby, Lyckås	9 000			
Utbyggnad ledningar enl krav Länsstyrelse	3 000	8 000	8 000	8 000
Avloppsreningsverk Färingtofta	1 100	0	0	0
VA utbyggnad landsbygden	22 000	0	0	0
VA Bostäder och förskola Badvägen	1 000	0	0	0
VA Måstorp industriområde	3 800	0	0	0
Summa avgiftsfinansierat	43 900	13 000	13 000	13 000
Oförutsedda investeringar	0	0	0	34 600
TOTALT	168 950	163 350	130 400	75 000

) inkl utsmyckning 1 % av byggentreprenaden **) 2021 preliminär, hanteras efter anbudsprocessen

6/13

Kommunstyrelse

Ansvarsområde

Kommunstyrelsen ansvarar för att verksamheterna kommunledningsförvaltning (kommunkansli, ekonomiavdelning, HR-avdelning, näringslivsavdelning, kommunikationsavdelning, IT-avdelning) och teknisk förvaltning (gata och park, VA-verksamhet, fastighetsavdelning, måltider, lokalvård samt administrativ enhet) bedrivs inom tilldelad ram utifrån de krav lagstiftningen anger samt i enlighet med de riktlinjer och mål som kommunen fastställer.

Under kommunstyrelsen och inom ramen för kommunledningsförvaltningen hanteras också anslagna medel för överförmyndarnämnd och valnämnd.

Dessutom ansvarar kommunstyrelsen för avgift till Söderåsens miljöförbund och ny gemensam räddningsnämnd för Klippan-Åstorp.

Styrelsen ansvarar för fördelning av uppdrag och erhållen ram i internbudget.

Verksamhetsidé

"En kommun att växa i"

Medborgarperspektiv

- Fullmäktigemål: Kommunen ska erbjuda ett gott och varierat boendebud.
- Fullmäktigemål: Klippans kommun ska präglas av ett gott företagarklimat.
- Fullmäktigemål: Kommunen ska driva en aktiv arbetsmarknadspolitik.
- Fullmäktigemål: Kommunen ska bidra till förbättrad folkhälsa och livskvalitet för invånarna.
- Fullmäktigemål: Kommunen ska bidra till en långsiktigt hållbar utveckling, ekologiskt, socialt och ekonomiskt.
- Fullmäktigemål: Kommunen ska erbjuda medborgardialog genom digitala och fysiska mötesplatser.
- Fullmäktigemål: Medborgare och brukare ska känna delaktighet och vara nöjda och trygga med tillgänglighet, tjänster och bemötande.

Fullmäktigemål: Vi ska se barns och ungdomars behov och genom förebyggande arbete och tidiga insatser i samverkan skapa förutsättningar för en positiv utveckling och ett tryggt liv.

Fullmäktigemål: Klippans kommun ska arbeta för ökad mångfald och jämlikhet.

Ekonomiperspektivet

Fullmäktigemål: Kommunens verksamheter ska kännetecknas av god ekonomisk hushållning och förmåga till anpassning och omprövning.

Medarbetarperspektivet

Fullmäktigemål: Klippans kommun ska vara en tydlig, attraktiv arbetsgivare med god kompetensförsörjning.

Fullmäktigemålen bryts i internbudgeten ner till mätbara nämndsmål för måluppfyllelse.

Återrapportering

Nämnden skall till kommunfullmäktige i delårsrapport och årsredovisning återrapportera uppdraget avseende ekonomiskt utfall och måluppfyllelse av nämndsmål. Måluppfyllelsen av fullmäktigemålen redovisas endast i årsredovisningen och hanteras kommungemensamt av kommunens centrala analysgrupp.

Resurstilldelning

Överväganden och förändringar, tkr

I ramen har följande förändringar gjorts:

Ingående ram	108 260
Från kompletteringsbudget 1/2018	2 455
Rönneåprojektet, medfinansiering LIFE (troligen 6 år), 300 tkr	
Ny IT-chef IT4K (Klippans andel), 310 tkr	
Ekonom 0,5 tjänst, 300 tkr	
Gem räddningsnämnd ksau §10/2018 (Klippans andel), 720 tkr	
Konsumentrådgivning, från KFN, 125 tkr	
Budget- och skuldrådgivning, från SN, 580 tkr	
Boendehantering kundtjänst, från SN, 120 tkr	
Val till EU-parlamentet	200
Utbildning politiker ny mandatperiod	300
Samarbete besöksnäringsfrågor Söderåsen KS §78/2018	100
Val i Sverige 2018	-300
Cyberförsäkring	90
Administratör Gata/Park	480
Föreningsbidrag, flyttas till KFN	-560
Löneökningar 2018, helårseffekt 2019	
Beräkning ny OH-fördelning	
Summa förändring	310

Total tilldelad ram för år 2019, tkr **111 025**

Löneökningar 2019 med 2,4% - 3% (olika avtal) har beviljats för tekniska förvaltningens 0-enheter (fastighetsavdelning, måltider samt lokalvård). Budgeten är redan utfördelad på köparna.

I ramen ingår anslag till förfogande med följande belopp, tkr:

Till Fullmäktiges förfogande	150
Till Kommunstyrelsens förfogande	950
Till KS Arbetsutskotts förfogande	200
Summa	1 300

Kompensation för löneökningar 2019 fördelas, inom ramen för centralt avsatta medel, när förhandlingarna har avslutats.

Nämndens fördelning på ramområden, tkr

Ramområde	Netto ing 2018	Brutto ing 2018	Netto 2019	Brutto 2019
Kommunledningsförvaltning	70 728	90 775	72 923	
Tekniska förvaltningen	37 532	248 093	38 102	
Summa	108 260	338 868	111 025	

Kommunstyrelsen har rätt att i internbudget göra omDispositioner mellan ramområdena. Ändringar rapporteras till kommunfullmäktige genom delgivning av internbudgeten.

Investeringar 2019, tkr

Kommunledningsförvaltning		
IT-utbyggnad		500
Informationsstruktur		450
Bredband		300
KS förfogandemedel		5 000
Teknisk förvaltning, skattefinansierat		
Exploateringsområde bostäder		4 000
Tomtförsäljning bostäder		-1 000
Tomtförsäljning Månstorp		-1 000
Exploateringsområde Bolestad		4 000
Förnyelse gatubelysning, utbyte armaturer		6 000
Trafiksäkerhetsprojekt, kommunen egna		500
RTI (statlig medfinans.infrastruktur) 50%		500
Parker/grönomr/lekplatser och GC-vägar		1 500
Maskiner och fordon		1 500
Belysning GC-väg Ö.Ljungby-Stidsvig		2 000
GC-väg Ö.Ljungby-Gråmanstorp		3 000
Beläggning gator och vägar		4 000
Broreparationer		2 000
Fastighetsavdelning		
Lekplatser skoltomter	(Barn- och utbildningsnämnd)	400
Ny skola östra Klippan	(Barn- och utbildningsnämnd)	53 000
Ny förskola 8 avdelningar	(Barn- och utbildningsnämnd)	17 000
Pilagårsskolan, renovering byggn B o C	(Barn- och utbildningsnämnd)	2 500
Lokalvårds- och storköksutrustning	(Måltids- samt lokalvårdsavd)	700
Utredning äldreboende	(Socialnämnden)	2 000
Mindre ombyggnationer lokaler		500
Fastigh.avd, reinvesteringar byggnader		
Underhållsplan reinvesteringar		4 000
Summa skattefinansierat		113 350
Teknisk förvaltning, avgiftsfinansierat		
VA-ledningar inkl utbyggnad		4 000
Ledning Ö.Ljungby - Lyckås		9 000
Utbyggnad ledningar krav Länsstyrelse		3 000
Avloppsreningsverk Färingtofta		1 100
VA utbyggnad landsbygden		22 000
VA bostäder och förskola Badvägen		1 000
VA Månstorp industriområde		3 800
Summa avgiftsfinansierat		43 900
SUMMA KOMMUNSTYRELSEN		157 250

De skattefinansierade investeringar som avser kommunstyrelsens egen verksamhet uppgår år 2019 till **38 450 tkr**. Dessa investeringar ökar driftkostnaderna i form av avskrivningar och ränta med **2 850 tkr/år** (7,4 procent).

Beräkningen bygger på 20 års avskrivning. Investeringsåret gäller 3 månader.

Johan Pettersson
Kommunfullmäktiges ordförande

Kerstin Persson
Kommunstyrelsens ordförande

Plan- och byggnämnd

Ansvarsområde

Plan- och byggnämnden behandlar planärenden och lämnar förslag till beslut avseende detaljplaner till kommunstyrelsen, samt ansvarar för att plan- och byggverksamheten bedrivs inom tilldelad ram utifrån de krav som lagstiftningen anger samt i enlighet med de riktlinjer och mål som kommunen fastställer.

Nämnden ansvarar för fördelning av uppdrag och erhållen ram i internbudget.

Verksamhetsidé

"Vi bygger ett hållbart samhälle"

Medborgarperspektiv

- Fullmäktigemål: Kommunen ska erbjuda ett gott och varierat boendebud.
- Fullmäktigemål: Klippans kommun ska präglas av ett gott företagarklimat.
- Fullmäktigemål: Kommunen ska bidra till förbättrad folkhälsa och livskvalitet för invånarna.
- Fullmäktigemål: Kommunen ska bidra till en långsiktigt hållbar utveckling, ekologiskt, socialt och ekonomiskt.
- Fullmäktigemål: Kommunen ska erbjuda medborgardialog genom digitala och fysiska mötesplatser.
- Fullmäktigemål: Medborgare och brukare ska känna delaktighet och vara nöjda och trygga med tillgänglighet, tjänster och bemötande.
- Fullmäktigemål: Klippans kommun ska arbeta för ökad mångfald och jämlikhet.

Ekonomiperspektivet

Fullmäktigemål: Kommunens verksamheter ska kännetecknas av god ekonomisk hushållning och förmåga till anpassning och omprövning.

Medarbetarperspektivet

Fullmäktigemål: Klippans kommun ska vara en tydlig, attraktiv arbetsgivare med god kompetensförsörjning.

Fullmäktigemålen bryts i internbudgeten ner till mätbara nämndsmål för måluppfyllelse.

Åtterrapporering

Nämnden skall till kommunfullmäktige i delårsrapport och årsredovisning återrapportera uppdraget avseende ekonomiskt utfall och måluppfyllelse av nämndsmål. Måluppfyllelsen av fullmäktigemålen redovisas endast i årsredovisningen och hanteras kommungemensamt av kommunens centrala analysgrupp.

Resurstilldelning

Överväganden och förändringar, tkr

I ramen har följande förändringar gjorts:

Ingående ram	2 775
Löneökningar 2018, helårseffekt 2019	
Summa förändring	0

Total tilldelad ram för år 2019, tkr **2 775**

Kompensation för löneökningar 2019 fördelas, inom ramen för centralt avsatta medel, när förhandlingarna har avslutats.

Johan Pettersson
Kommunfullmäktiges ordförande

Kent Lodesjö
Plan- och byggnämndens ordförande

Kultur- och fritidsnämnd

Ansvarsområde

Kultur- och fritidsnämnden ansvarar för att verksamheterna bibliotek, musikskola, allmänkultur, konsthall, öppen ungdomsverksamhet samt bad-, fritids- och friskvårdsanläggningar bedrivs inom tilldelad ram i enlighet med de riktlinjer och mål som kommunen fastställer. Nämnden hanterar också föreningsfrågor, föreningsbidrag samt kommungemensamma ungdomsfrågor.

Nämnden ansvarar för fördelning av uppdrag och erhållen ram i internbudget.

Verksamhetsidé

"Kultur och fritid för alla"

Medborgarperspektiv

- Fullmäktigemål: Kommunen ska bidra till förbättrad folkhälsa och livskvalitet för invånarna.
- Fullmäktigemål: Kommunen ska bidra till en långsiktigt hållbar utveckling, ekologiskt, socialt och ekonomiskt.
- Fullmäktigemål: Kommunen ska erbjuda medborgardialog genom digitala och fysiska mötesplatser.
- Fullmäktigemål: Medborgare och brukare ska känna delaktighet och vara nöjda och trygga med tillgänglighet, tjänster och bemötande.
- Fullmäktigemål: Vi ska se barns och ungdomars behov och genom förebyggande arbete och tidiga insatser i samverkan skapa förutsättningar för en positiv utveckling och ett tryggt liv.
- Fullmäktigemål: Klippans kommun ska arbeta för ökad mångfald och jämlikhet.

Ekonomiperspektivet

- Fullmäktigemål: Kommunens verksamheter ska kännetecknas av god ekonomisk hushållning och förmåga till anpassning och omprövning.

Medarbetarperspektivet

Fullmäktigemål: Klippans kommun ska vara en tydlig, attraktiv arbetsgivare med god kompetensförsörjning.

Fullmäktigemålen bryts i internbudgeten ner till mätbara nämndsmål för måluppfyllelse.

Åtterrapporering

Nämnden skall till kommunfullmäktige i delårsrapport och årsredovisning åtterrapporera uppdraget avseende ekonomiskt utfall och måluppfyllelse av nämndsmål. Måluppfyllelsen av fullmäktigemålen redovisas endast i årsredovisningen och hanteras kommungemensamt av kommunens centrala analysgrupp.

Resurstilldelning

Överväganden och förändringar, tkr

I ramen har följande förändringar gjorts

Ingående ram	45 232
Från kompletteringsbudget 1/2018	-925
<i>Konsumentrådgivning, flyttas till KS, -125 tkr</i>	
<i>Ökad hyra Sågen, 500 tkr</i>	
<i>Lägre hyra o kap.kostn pga nedskrivning baden 2017, -1 300 tkr</i>	
Sågen driftkostnader	2 630
Sågen kapitalkostnader inventarier	370
Bolestad motorbana, kapitalkostnader	125
Föreningsbidrag, från KS	560
Kompensation hyresökning samt prisökning städ (löneökningar)	65
Löneökningar 2018, helårseffekt 2019	
Beräkning ny OH-fördelning	
Summa förändring	3 750

Total tilldelad ram för år 2019, tkr **48 057**

Kompensation för löneökningar 2019 fördelas, inom ramen för centralt avsatta medel, när förhandlingarna har avslutats.

Nämndens fördelning på ramområden, tkr

Ramområde	Netto ing 2018	Netto 2019
Nämnd och gemensam administration	6 537	
Kultur	9 253	
Fritid	29 442	
Summa	45 232	48 057

Nämnden har rätt att i internbudget göra omdisponeringar mellan ramområdena.
Ändringar rapporteras till Kommunfullmäktige genom delgivning av internbudgeten.

Investeringar 2019, tkr

Komplettering, inventarier, utrustning	1 000
El och belysning Kopparmöllan	500
Klubbhus Ljungbyhed	4 500
Summa	6 000

De investeringar som avser kultur- och fritidsnämndens verksamhet uppgår år 2019 till 6 000 tkr. Dessa investeringar ökar driftkostnaderna i form av avskrivningar och ränta, alternativt intern hyra, med ca **450 tkr/helår**. (7,4 procent). Beräkningen bygger på 20 års avskrivning. Investeringsåret gäller 3 månader.

Johan Pettersson
Kommunfullmäktiges ordförande

Michael Nemeti
Kultur- och fritidsnämndens ordförande

Barn- och utbildningsnämnd

Ansvarsområde

Barn- och utbildningsnämnden ansvarar för att verksamheterna för- och grundskola, fritidshem, grundsärskola, gymnasieskola, gymnasiesärskola och kommunal vuxenutbildning bedrivs inom tilldelad ram utifrån de krav som skollag, förordningar och läroplaner anger samt i enlighet med de riktlinjer och mål som kommunen fastställer. Sedan 2018 har nämnden även ansvar för arbetsmarknads- och utvecklingsenheten.

Nämnden ansvarar för fördelning av uppdrag och erhållen ram i internbudget.

Verksamhetsidé

"En förskola och skola man längtar till"

Medborgarperspektiv

- Fullmäktigemål: Kommunen ska driva en aktiv arbetsmarknadspolitik.
- Fullmäktigemål: Kommunen ska bidra till förbättrad folkhälsa och livskvalitet för invånarna.
- Fullmäktigemål: Kommunen ska bidra till en långsiktigt hållbar utveckling, ekologiskt, socialt och ekonomiskt.
- Fullmäktigemål: Kommunen ska erbjuda medborgardialog genom digitala och fysiska mötesplatser.
- Fullmäktigemål: Medborgare och brukare ska känna delaktighet och vara nöjda och trygga med tillgänglighet, tjänster och bemötande.
- Fullmäktigemål: Vi ska se barns och ungdomars behov och genom förebyggande arbete och tidiga insatser i samverkan skapa förutsättningar för en positiv utveckling och ett tryggt liv.
- Fullmäktigemål: Klippans kommun ska arbeta för ökad mångfald och jämlikhet.

Ekonomiperspektivet

Fullmäktigemål: Kommunens verksamheter ska kännetecknas av god ekonomisk hushållning och förmåga till anpassning och omprövning.

Medarbetarperspektivet

Fullmäktigemål: Klippans kommun ska vara en tydlig, attraktiv arbetsgivare med god kompetensförsörjning.

Fullmäktigemålen bryts i internbudgeten ner till mätbara nämndsmål för måluppfyllelse.

Återrapportering

Nämnden skall till kommunfullmäktige i delårsrapport och årsredovisning återrapportera uppdraget avseende ekonomiskt utfall och måluppfyllelse av nämndsmål. Måluppfyllelsen av fullmäktigemålen redovisas endast i årsredovisningen och hanteras kommungemensamt av kommunens centrala analysgrupp.

Resurstilldelning

Antal barn/elever

Ramen för år 2019 bygger på nedanstående antal barn/elever folkbokförda i Klippans kommun. Eventuell volymförändring för våren, enligt mätningen 15 februari, regleras i kompletteringsbudget 2019. Reglering av höstens volymförändringar görs i oktober efter mätning 15 september. När det gäller förskola, grundskola samt grundsärskola i egen regi beräknas volymförändringarna, från och med budget 2017, enligt skolpeng exklusive lokalkostnader.

Antal barn/elever från Klippan	Utfall 2016	Utfall 2017	Budget 2018 inkl KB	Budget 2019
Förskola, enskilda samt interkommunalt	161	143	135	142
Förskola, egen verksamhet	604	612	633	633
Fritidshem, enskilda samt interkommunalt	182	190	200	205
Fritidshem, egen verksamhet	474	489	487	478
Familjedaghem förskola	106	105	110	110
Familjedaghem fritidshem	20	16	10	10
Grundskola, enskilda samt interkommunalt	377	396	416	429
Grundskola, egen verksamhet	1 415	1 463	1 525	1 559
Resurselever	6	10	9	9
Grundsärskola	14	16	18	19
Träningskola	6	5	4	4
Gymnasium	618	639	662	675
Gymnasiesärskola	20	24	26	26

Överväganden och förändringar, tkr

I ramen har följande förändringar gjorts:

Ingående ram	397 523
Från kompletteringsbudget 1/2018	10 771
Gen.statsbidrag skolstart 6 års ålder, helår 240 tkr	
Gen.statsbidrag nyanlända elever, helår 100 tkr	
Gen.statsbidrag förslag skolkommissionen o skolkostn.utredn, 170 tkr	
Gen.statsbidrag digitalisering nationella prov -85 tkr	
Elevvolym 2018, 10 346 tkr	
Resursförstärkning barn/elever i behov av särskilt stöd	1 500
Årlig prisuppräknning elevpeng (pers.kostnader) frivilliga skolformer	1 400
Ökad hyra Bofinkensskolan, 11 st moduler	600
Digitala hjälpmedel för- och grundskola	1 000
Elevvolym prognos 2019	6 300
Kraftsamling ungdomar, projekt 10 ungdomar	700
Kompensation hyresökning samt prisökning måltid/lokalvård (löneökningar)	525
Löneökningar 2018, helårseffekt 2019	
Beräkning ny OH-fördelning	
Summa förändring	22 796
Total tilldelad ram för år 2019, tkr	420 319

Kompensation för löneökningar 2019 fördelas, inom ramen för centralt avsatta medel, när förhandlingarna har avslutats.

Nämndens fördelning på ramområden, tkr

Ramområde	Netto ing 2018	Netto 2019
Nämnd och ledning, skolskjutsar	8 581	
Förskola, pedagogisk omsorg	88 724	
Grundskola och fritidshem	178 496	
Elevhälsa, resursskola och Ventilen	19 366	
Särskolan (grund, gymn samt vux)	12 124	
Gymnasiet egna elever	79 220	
Gymn.skola produktion	375	
Vuxenutbildning	8 627	
Arbetsmarknads- o utvecklingsenheten	2 010	
SUMMA	397 523	420 319

Nämnden har rätt att i internbudget göra omfördelningar mellan ramområdena. Ändringar rapporteras till kommunfullmäktige genom delgivning av internbudgeten.

Investeringar 2019, tkr

Inventarier förskola/grundskola/särskola	1 000
Inventarier gymnasieskola	1 500
Inventarier Nya Snyggatorp	500
Upprustning idrottshallar	500
Summa	3 500

De investeringar som avser barn- och utbildningsnämndens verksamhet uppgår år 2019 till 76 400 tkr, (72 900 tkr redovisade under kommunstyrelsen).

Dessa investeringar ökar driftkostnaderna i form av avskrivningar och ränta, alternativt intern hyra, med ca 4 350 tkr/helår, (5,7 procent).

Beräkningen bygger på 30 års avskrivning. Investeringsåret gäller 3 månader.

Johan Pettersson
Kommunfullmäktiges ordförande

Rune Persson
Barn- och utbildningsnämndens ordförande

Socialnämnd

Ansvarsområde

Socialnämnden ansvarar för vård, service och omsorg till äldre och funktionshindrade samt stöd, råd och vård inom individ- och familjeomsorg inom tilldelad ram utifrån de krav som lagstiftningen anger samt i enlighet med de riktlinjer och mål som kommunen fastställer.

Nämnden ansvarar för fördelning av uppdrag och erhållen ram i internbudget.

Verksamhetsidé

"Kvalitet i varje möte"

Medborgarperspektiv

- Fullmäktigemål: Kommunen ska driva en aktiv arbetsmarknadspolitik.
- Fullmäktigemål: Kommunen ska bidra till förbättrad folkhälsa och livskvalitet för invånarna.
- Fullmäktigemål: Kommunen ska bidra till en långsiktigt hållbar utveckling, ekologiskt, socialt och ekonomiskt.
- Fullmäktigemål: Kommunen ska erbjuda medborgardialog genom digitala och fysiska mötesplatser.
- Fullmäktigemål: Medborgare och brukare ska känna delaktighet och vara nöjda och trygga med tillgänglighet, tjänster och bemötande.
- Fullmäktigemål: Vi ska se barns och ungdomars behov och genom förebyggande arbete och tidiga insatser i samverkan skapa förutsättningar för en positiv utveckling och ett tryggt liv.
- Fullmäktigemål: Klippans kommun ska arbeta för ökad mångfald och jämlikhet.

Ekonomiperspektivet

Fullmäktigemål: Kommunens verksamheter ska kännetecknas av god ekonomisk hushållning och förmåga till anpassning och omprövning.

Medarbetarperspektivet

Fullmäktigemål: Klippans kommun ska vara en tydlig, attraktiv arbetsgivare med god kompetensförsörjning.

Fullmäktigemålen bryts i internbudgeten ner till mätbara nämndsmål för måluppfyllelse.

Åtterrapporering

Nämnden skall till kommunfullmäktige i delårsrapport och årsredovisning åtterrapporera uppdraget avseende ekonomiskt utfall och måluppfyllelse av nämndsmål. Måluppfyllelsen av fullmäktigemålen redovisas endast i årsredovisningen och hanteras kommungemensamt av kommunens centrala analysgrupp.

Resurstilldelning

Överväganden och förändringar, tkr

I ramen har följande förändringar gjorts:

Ingående ram	335 069
Från kompletteringsbudget 1/2018	5 535
<i>Budget- och skuldrådgivning, till KS -580 tkr</i>	
<i>Boendehantering kundtjänst, till KS -120 tkr</i>	
<i>Personlig assistans, 2 ärenden, 1 560 tkr</i>	
<i>Medelpunkten, 660 tkr</i>	
<i>Färdtjänst ny upphandling, 500 tkr</i>	
<i>Volymökning LSS, 9 nya brukare, 2 685 tkr</i>	
<i>Volymökning vuxna, 5 nya brukare, 730 tkr</i>	
<i>Ökad hyra pga tvingad flytt från Sågen, 100 tkr</i>	
Kortvårdsplatser utökning 9-11 platser	3 700
Omvandling demensplatser Ljungbygården	1 100
Ersättning larminsatser hemtjänsten	800
Bemannig Åbyhem pga lokalutformning	1 000
Stimulansmedel ökad bemanning för AO upphör 2019	1 900
Uppsägning lokal källare L	-200
Minskning sjukfrånvaro 1%	-750
Effektivisering 3% LSS	-2 700
Komp. hyresökning samt prisökning måltid/lokalvård (löneökninga)	230
Löneökningar 2018, helårseffekt 2019	
Beräkning ny Oh-fördelning	
Summa förändring	10 615
Total tilldelad ram för år 2019, tkr	345 684

Kompensation för löneökningar 2019 fördelas, inom ramen för centralt avsatta medel, när förhandlingarna har avslutats.

Nämndens fördelning på ramområden, tkr

Ramområde	Netto ing 2018	Netto 2019
Nämnd och ledning	21 392	
LSS/IFO	150 478	
Äldreomsorg	163 199	
Summa	335 069	345 684

Nämnden har rätt att i internbudget göra omdisponeringar mellan ramområdena. Ändringar rapporteras till kommunfullmäktige genom delgivning av internbudgeten.

Investeringar 2019, tkr

Inventarier, utrustning IFO/LSS/ÄO	500
Äldreomsorg, sängar	250
Psykiatriboende inventarier	450
Välfärdsteknologi	1 000
Summa	2 200

De investeringar som avser socialnämndens verksamhet uppgår år 2019 till 4 200 tkr, (2 000 tkr redovisade under kommunstyrelsen).

Dessa investeringar ökar driftkostnaderna i form av avskrivningar och ränta, alternativt intern hyra, med ca 625 tkr/helår (14,9 procent). Beräkningen bygger på 8 års avskrivning. Investeringsåret gäller 3 månader.

Johan Pettersson
Kommunfullmäktiges ordförande

Gunilla Svensson
Socialnämndens ordförande

Revision

Ansvarsområde

Revisionen ansvarsområde är att, på kommunfullmäktiges uppdrag, granska kommunstyrelsens och övriga nämnders verksamheter samt de kommunala bolagen inom tilldelad ram.

Verksamhetsidé

"Utföra revision enligt kommunallagens bestämmelser 9 kap 7-9 §§ och enligt fastställt revisionsreglemente. Utöver planerade revisionsinsatser under verksamhetsåret skall granskningar genom punkt-insatser kunna göras på de olika nämndernas verksamhetsområden"

Mål

Under verksamhetsåret följa hur samtliga nämnder och styrelser uppnår fastställda målsättningar. Detta skall leda till att verksamheterna bedrivs på ett för kommuninvånarna effektivt och ekonomiskt fördelaktigt sätt.

Åtterrapporering

Revisionen skall till kommunfullmäktige återrapportera uppdraget avseende ekonomiskt utfall och måluppfyllelse.

Resurstilldelning

Överväganden och förändringar

I ramen har följande förändringar gjorts:

Ingående ram	824
Kompensation höjda arvoden från 1 januari 2018	
Summa förändring	824
Total tilldelad ram för år 2019, tkr	824

För uppdrag som beställs och utförs utöver ordinarie revision sker finansiering utanför ramen.

Johan Pettersson
Kommunfullmäktiges ordförande

Bo Rosengren
Revisionens ordförande

§ 91**Antagande av detaljplan Klippan 3:145, ny skola vid Kristoffers väg
KS 2015.0806****Ärendet**

Antagande av detaljplan för ny skola vid Kristoffers väg föreligger.

Syftet med planen är att möjliggöra byggande av en ny grundskola f-6 i 3 paralleller eller f-9 i 2 paralleller. Förslaget överensstämmer med översiktsplanen och har varit på Samråd och Granskning och reviderats däremellan.

Beslutsunderlag

Planarkitekt Martin Tångs skrivelse 2018-05-21.

Planhandlingar- antagande, bilaga Au § 91/18.

Arbetsutskottets förslag till Kommunstyrelsen

Kommunfullmäktige beslutar

Antar detaljplan för fastigheten del av Klippan 3:145.

**Detaljplan för
Del av Klippan 3:145, ny skola vid Kristoffers väg**
i Klippans kommun, Skåne län.

ANTAGANDEHANDLING

PLANBESKRIVNING

HANDLINGAR

Plankarta med bestämmelser
Planbeskrivning
Samrådsredogörelse

Underlag

Bullerberäkning
Riskanalys
Geotekniskundersökning
Miljöteknisk markundersökning
VA-utredning



PLANENS SYFTE OCH HUVUDDRAG

Syftet med planen är att möjliggöra byggande av en ny grundskola f-6 i 3 paralleller eller f-9 i 2 paralleller. Förslaget anses vara av betydande intresse för allmänheten och handläggs enligt reglerna om utökat förfarande. Förslaget överensstämmer dock med översiktsplanen.

PLANDATA

Läge och areal

Planområdet är beläget 550 meter öster om korsningen mellan Ladugårdsvägen/Skånebanan, norr om järnvägen och omfattar drygt 40 000 m².

Markägoförhållanden

Planområdet berör 1 fastighet, Klippan 3:145, som ägs av Klippans kommun.

Översiktsplan

Området ligger inom befintlig tätort och överensstämmer därmed med gällande översiktsplan, som anger att ny bebyggelse i första hand ska ske genom förtätning inom befintliga tätorter.

Detaljplaner

Området berörs till största delen av en detaljplan från 1968-05-28 som anger park och plantering idrottsändamål.

Ett mindre område i den östra delen av området berörs av en detaljplan från 1982-02-01 som för området anger park eller plantering.

Kommunala beslut i övrigt

Kommunstyrelsen gav 2017-01-11 Plan- och byggkontoret uppdrag att med hög prioritering ta fram förslag till detaljplan för en ny skola i det aktuella läget.

Miljökonsekvensbeskrivning

Genomförandet av denna detaljplan innebär inte någon betydande påverkan på miljön i den betydelsen som avses i PBL och anser därmed att en MKB inte behöver upprättas.

Motiven för detta sammanfattas nedan, vilket också skall betraktas som en enklare konsekvensbeskrivning.

FÖRUTSÄTTNINGAR OCH FÖRÄNDRINGAR

Enligt miljöbalken 5 kap. skall gällande miljökvalitetsnormer iakttas vid planering och planläggning. Planen innebär inte att några miljökvalitetsnormer kommer att överskridas.

Planområdet omfattas inte av skydd enligt 7 kap. miljöbalken, vilket behandlar skydd av områden.

Riksintressen

Skånebanan är av riksintresse för kommunikationer och ska så långt som möjligt skyddas mot åtgärder som försvårar tillkomsten och utnyttjandet av anläggningen. Detta bedöms uppfyllt då planområdet består av ett 50 meter bebyggelsefritt område, samt område för bullerskydd bortom 15 meter från järnvägen.

Natur

Mark och vegetation

Planområdet består en öppen, relativt plan gräsbevuxen yta som tidigare använts som idrottsplats och fotbollsplan. Den tidigare fotbollsplanen är omgiven av alléträd åt norr, väst och syd. I den södra delen av planområdet börjar marken slutta och området är delvis sankt med tät slyskog mot Skånebanan.

Radon

I kommunens översiktliga radonkartering är finns en mät punkt ca. 300 meter norr om planområdet som anger normalrisk med ett mätvärde på 13 kBq. Det finns även 2 mätningar ca 400 meter väster om planområdet med värden på 9 samt 13 kBq.

Geoteknik

En markteknisk undersökning har genomförts. Grundläggning kan utföras med platta på mark, direkt på förekommande sand efter att mulljord och fyllning avlägsnats. All grundläggning skall ske på torr och frostfri mark samt på fast och ostörd schaktbotten.

Förorenad mark

Den 11 september 2017 utförde ÅF miljöteknisk markprovtagning av jord med skrubborrnig inom undersökningsområdet i 12 punkter (17AF01-17AF12) varav en punkt (17AF10) installerades ett grundvattenrör. Provtagningar gjordes i syfte att kontrollera eventuell föroreningsituation i marken. Det kan konstateras att påvisbar förorening överstigande föreslagna riktvärden inte har påträffats i mark eller grundvatten på fastigheten. Några kompletterande provtagningar eller faktiska saneringsåtgärder behöver inte utföras.

Provpunkt	KM (mg/kg TS)	MMB (mg/kg TS)	MMB (mg/kg TS)	17AF01	17AF03	17AF04	17AF05	17AF08	17AF09	17AF10	17AF11	17AF12
Provtagnings datum				2017-09-12	2017-09-12	2017-09-12	2017-09-12	2017-09-12	2017-09-12	2017-09-12	2017-09-12	2017-09-12
Provtagnings djup(m.u.mv)				2-2,5	0,5-1	1-1,5	0,5-1	2,5-3	1-1,5	0,5-1	1-1,5	2-2,5
Torrsubstans (%)				85,5	92,2	83,5	88,4	77,3	87,8	88,8	87,4	81,1
Patroleum ämnen												
Bensen	0,012	0,08	-	< 0,0035	< 0,0035	< 0,0035	< 0,0035	< 0,0035	< 0,0035	< 0,0035	< 0,0035	< 0,0035
Toluen	10	40	-	< 0,10	< 0,10	< 0,10	< 0,10	< 0,10	< 0,10	< 0,10	< 0,10	< 0,10
Etylbensen	10	40	-	< 0,10	< 0,10	< 0,10	< 0,10	< 0,10	< 0,10	< 0,10	< 0,10	< 0,10
M/P/O-Xylen	10	50	-	< 0,10	< 0,10	< 0,10	< 0,10	< 0,10	< 0,10	< 0,10	< 0,10	< 0,10
Allfater >C5-C8	25	100	-	< 5,0	< 5,0	< 5,0	< 5,0	< 5,0	< 5,0	< 5,0	< 5,0	< 5,0
Allfater >C8-C10	25	100	-	< 3,0	< 3,0	< 3,0	< 3,0	< 3,0	< 3,0	< 3,0	< 3,0	< 3,0
Allfater >C10- C12	100	100	-	< 5,0	< 5,0	< 5,0	< 5,0	< 5,0	< 5,0	< 5,0	< 5,0	< 5,0
Allfater >C12- C16	100	100	-	< 5,0	< 5,0	< 5,0	< 5,0	< 5,0	< 5,0	< 5,0	< 5,0	< 5,0
Allfater >C16- C35	100	100	-	< 10	< 10	< 10	< 10	< 10	< 10	< 10	< 10	< 10
Allfater >C5-C16	100	1000	-	<9,0	<9,0	<9,0	<9,0	<9,0	<9,0	<9,0	<9,0	<9,0
Aromater >C8- C10	10	40	-	< 4,0	< 4,0	< 4,0	< 4,0	< 4,0	< 4,0	< 4,0	< 4,0	< 4,0
Aromater >C10-C16	3	10	-	< 0,90	< 0,90	< 0,90	< 0,90	< 0,90	< 0,90	< 0,90	< 0,90	< 0,90

Fornlämningar

Området innehåller inga kända fornlämningar. Skulle fornlämningar påträffas under markarbetet ska arbetet omedelbart avbrytas och Länsstyrelsen kontaktas.

Bebyggelse

Omgivning

Omgivande bebyggelse består av villabebyggelse uppförd under i huvudsak tre epoker. Området till väster är uppfört sent 60- tidigt 70-tal och består av en varierad villabebyggelse med villor i 1 samt 1,5 plan. Norr om planområdet är villorna mer heterogena och uppförda sent 70- tidigt 80-tal och är 1,5 våningar. Öster om planområdet är det senast påbörjade området för villor i Klippans tätort och började byggas ut tidigt 2010-tal. Området håller nu på att bli fullt utbyggt och villorna varierar stort i färg, form och material.

Gator och trafik

Gatunät, gång- och cykeltrafik

Planområdet försörjs från två håll, dels från väster via Mammarpsgatan och dels från norr via Kristoffers väg. Båda gatorna är matargator till ett antal mindre villagator och planområdet ligger i slutet av båda gatorna. Kristoffersväg ansluter till huvudgatan Vedbyvägen och Mammarpsgatan ansluter till huvudgatan Ladugårdsvägen. Varutransporter sker via Mammarpsgatan. Bullerutredningen hanterar även biltrafik på Vedbyvägen, Mammarpsgatan och Kristoffersväg. Där påpekas att förändringar av trafikflödena endast marginellt påverkar de beräknade nivåerna, då det krävs en fördubbling av trafikmängden för att öka den ekvivalenta ljudnivån med 3 dBA.

Området är väl försörjt med gång- och cykelvägs anslutningar genom två starka stråk. Dels via stråket längs Vedbyvägen och dels via stråket genom Älvdalens grönområde. För att ta sig till planområdet via dessa stråk måste man dock passera Ladugårdsvägen eller Vedbyvägen, dessa korsningar kan komma att behöva ses över ur trafiksäkerhetssynpunkt men detta är inget som hanteras inom ramen för denna detaljplan.

Parkering

Personal- och besöksparkering ska lösas inom kvartersmark för skolan enligt kommunens parkeringsnorm. Kommunen arbetar just nu med att ta fram en ny parkeringsnorm, och enligt förslaget ska det finnas 9 platser per 1000 BTA. I den aktuella planen innebär detta uppskattningsvis 75 platser som tar ungefär 1000m² i anspråk.

Störningar

Risk

Klippans kommun har låtit göra en riskanalys för Skånebanan som hanterar risker kopplade till transport av farligt gods samt mekanisk skada vid urspårning för den totala trafikmängden på banan, gods- samt persontåg. Utredningen ligger till grund för följande bestämmelser:

- För att den skolan ska ligga i ett säkert område där varken barn eller personal löper någon märkbart utökad risk utöver sin dagliga riskexponeringsnivå så finns ett skyddsavstånd på 50 m från närmsta befintliga spårkant. Detta avstånd är tillräckligt för att kunna hantera en framtida utbyggnad till dubbelspår

Dessutom bör byggnader inom 150 meter från närmsta spårkant i planområdet där personer vistas stadigvarande utföras enligt nedan för att begränsas skadorna vid en olycka med farligt gods:

- Ventilationssystemet bör förses med nödstopp.
- Friskluftsintag bör placeras så högt som möjligt, minst 8 m ovan mark.
- Det bör finnas utrymningsmöjlighet i riktning bort från järnvägen (norrut).
- Byggnadsverk, byggnader och anläggningar bör placeras i sådan ordning att de av minst känslig karaktär har ett kortare avstånd till järnvägen och de av känslig karaktär (skolbyggnader, skolgård, lekplatser m.m.) placeras med ett så stort skyddsavstånd som möjligt.

Trafikuppgifterna för Skånebanan som anges i tabellen nedan har hämtats från Wikibana-BAS P40, upprättad av Trafikverket, och gäller antal godståg per vardagsmedeldygn (VMD).

Järnväg	Resandetåg – 2040	Godståg – 2040
Skånebanan	76 tåg/dygn	24 tåg/dygn

I Sverige finns inget nationellt beslut om vilket tillvägagångssätt eller vilka kriterier som ska tillämpas vid riskvärdering inom planprocessen. Praxis vid riskvärderingen är att använda Det Norske Veritas (DNV) förslag på riskkriterier gällande individ- och samhällsrisk.

För *individrisk* föreslog DNV följande kriterier:

- Övre gräns för område där risker, under vissa förutsättningar, kan accepteras: 10^{-5} per år
- Övre gräns för område där risker kan kategoriseras som låga: 10^{-7} per år

För *samhällsrisk* föreslog DNV följande kriterier:

- Övre gräns för område där risker under vissa förutsättningar kan tolereras: $F=10^{-4}$ per år för $N=1$ med lutning på F/N-kurva: -1
- Övre gräns för område där risker kan kategoriseras som låga: $F=10^{-6}$ per år för $N=1$ med lutning på F/N-kurva: -1

Samhällsrisk avser 1 km² med den tillkommande bebyggelsen placerad i mittpunkt och beräknas med frekvenser för 1 km transportled.

Följande riskkriterier används för riskbedömningen av lämplig markanvändning med hänsyn till olyckor med farligt gods och urspårning:

- För *ej känslig verksamhet* kan individrisknivån överstiga 10^{-5} per år.
- För *mindre känslig verksamhet* ska individrisknivån understiga 10^{-5} per år.
- För *normalkänslig verksamhet* ska individrisknivån understiga 10^{-6} per år.
- För *känslig verksamhet* ska individrisknivån understiga 10^{-7} per år.
- Oavsett bebyggelsestyp ska samhällsrisk utmed en sträcka på 1 km förbi området understiga 10^{-5} per år för $N = 1$ och 10^{-7} per år för $N = 100$. ALARP-området definieras lika det som anges av DNV

Föreslagna kriterier utgår från de riktlinjer som Länsstyrelsen i Skånelän anger med motivet att dessa på ett nyanserat sätt anger hur bebyggelse intill en transportled kan utformas för att ta hänsyn till olika personers särskilda förutsättningar och det resonemang om en ALARP-zon som DNV föreslår.

Individrisk

Känslig verksamhet ska placeras där individrisknivån understiger 10⁻⁷ per år, vilket sker på ett avstånd på minst 40 m från Skånebanan.

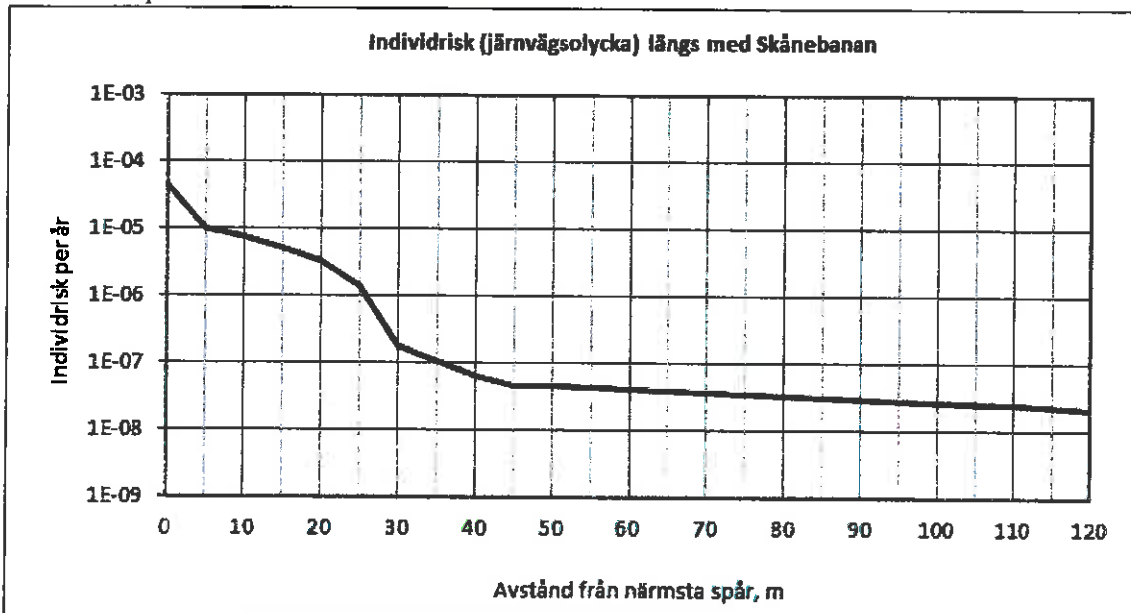

Samhällsrisk

I området runt Klippan 3:145 med planområdet i centrum av en cirkel med 1000 meter radie, bor det i dagsläget strax under 800 personer. Detta ger en persontäthet på ca. 250 personer per km². Klippans kommun har som mål att ha 19 500 invånare år 2026. 2016 hade man ca. 17 200 invånare. För planerande av den här typen ansätts ofta en beräkningshorisont år 2040. Förutsatt linjär tillväxt skulle den här visionen innebära 22 700 invånare år 2040, eller en ökning med 32%. För området omkring planområdet skulle detta innebära en persontäthet på ca. 330 personer per km².

Erfarenheter från detaljplanearbete längs med Södra stambanan genom Lunds centrala delar visar att samhällsriskerna är acceptabla på avstånd längre än 20 m till närmsta spår (Lunds kommun, "Bebyggelseplanering och farligt gods - Strategi för bebyggelseplanering intill rekommenderade färdvägar för transport av farligt gods," Byggnadsnämnden, Lunds kommun, 2015.) Samhällsrisknivån är påtagligt lägre i Klippan både då antalet godståg är färre och att befolkningstätheten är lägre, därmed går det att dra slutsatsen att det blir individrisken som är avgörande för utformningen av planområdet.

Obehörigt spårbeträdande

Ändrad markanvändning till skola medför ett behov att vidta åtgärder mot obehörigt spårbeträdande. Även om markanvändningen söder om Skånebanan i huvudsak består av jordbruksmark och det inte finns någon direkt anledning att korsa spåren bör åtgärder vidtas för att begränsa möjligheterna för barn och ungdomar att beträda spåret. En lämplig åtgärd är att nytt stängsel utmed planområdet ska anslutas till befintligt stängsel utmed järnvägen. Kommunen ska samråda med Trafikverket om stängslets utformning av placering.

Trafikbuller

I september 2017 utkom Naturvårdsverket med en skrift innehållande riktvärden för buller på skolgård från väg- och spårtrafik. Enligt denna gäller följande riktvärden på ny skolgård:

<i>Del av skolgård</i>	<i>Leq, dygn, dBA</i>	<i>Lmax, F, dBA</i>
De delar av gården som är avsedda för lek, vila och pedagogisk verksamhet	50	70
Övriga vistelseytor inom skolgård	55	70 (1)

1) Nivån bör inte överskridas mer än 5 gånger per maxtimme under ett årsmedeldygn. Gäller under den tid som skolgården nyttjas.

Beräkningarna har utförts i programmet SoundPLAN version 7.4. Programmet följer dessa beräkningsmodeller:

- Naturvårdsverkets rapport 4935, Buller från spårbunden trafik -Nordisk beräkningsmodell, reviderad 1996.
- Naturvårdsverkets rapport 4653, Vägtrafikbuller - Nordisk beräkningsmodell, reviderad 1996.

Båda metoder antar ett svagt medvindsfall från källa till mottagare.

I tabell 1 redovisas trafikdata för de vägar som bedöms bidra till bullernivåerna i området. Uppgifterna är antagna och har räknats upp med Trafikverkets uppräkningsstal (0,5 % per år) till prognosår 2040 av Anna-Karin Ekström, trafikplanerare, Tyréns AB. Uppgift om skyltad hastighet kommer från nvdb (nationell vägdatabas).

Tabell 1. Trafikdata för de vägar som bedöms bidra till bullernivåerna i området för år 2017 och 2040.

Väg	Hastighet (km/h)		ÅDT (antal/dygn)		Andel tung trafik (%)	
	2017	2040	2017	2040	2017	2040
Vedbyvägen	50	50	4800	5700	5	5
Mammarpsgatan V Lysmaskgatan	50	50	75	80	1	1
Mammarpsgatan V Nyckelpigegatan	50	50	145	160	1	1
Mammarpsgatan V Ekoxegatan	50	50	270	245	1	1
Lysmaskgatan	50	50	75	80	1	1
Kristofers väg N Nyslättsvägen	50	50	185	210	1	1
Kristofers väg S Kvistvägen	50	50	280	310	1	1
Kristofers väg N Kvistvägen	50	50	575	640	1	1
Kristofers väg S Vedbyvägen	50	50	775	870	1	1

Trafikuppgifterna för järnvägstrafiken prognosåret 2040 har hämtats från Trafikverket, Wikibana P40, och har stämts av med Peter Andersson på Tyréns järnvägsavdelning. Tåghastigheterna är hämtade från TRV:s Linjeboken, se tabell 2.

Tabell 2. Trafikdata för järnväg som passerar aktuellt planområde.

Tågtyp	Antal tågpassager per dygn	Medellängd (m)	Maxlängd (m)	Hastighet(km/h)
Pågatåg, X60	54	110	225	130
Godståg	23	450	750	100

Järnvägen är den dominerande bullerkällan, därför ska bullerskydd med en höjd av 5 m placeras inom angivet område på plankartan. Placering och utsträckning framgår av även av utbredningskartorna. Ekvivalentnivåer kring L_{eq} 60 dBA erhålls på stora delar av skolgården om ingen avskärmning utförs. Med ett 360 långt bullerskydd med höjden 5 m erhålls L_{eq} högst 50 dBA på merparten av skolgården. På några mindre områden erhålls L_{eq} 50 – 55 dBA. Maxnivån beräknas bli högst L_{max} 70 dBA på merparten av skolgården. Inom delar av skolgården erhålls maxnivåer på L_{max} 70 – 75 dBA. Med här givna förutsättningar kan man välja valfri placering av skolan då även värden för bullernivåer inomhus bedöms uppnås. Trafikverkets riktlinjer för placering och utformning av bullerskärmar ska följas. Vid placering av bullerskärm utmed elektrifierad järnväg gäller, enligt Elsäkerhetsverkets föreskrifter ELSÄK-FS 2008:1, att avståndet mellan skärm och närmsta spänningsförande del ska vara minst 2,75 m.

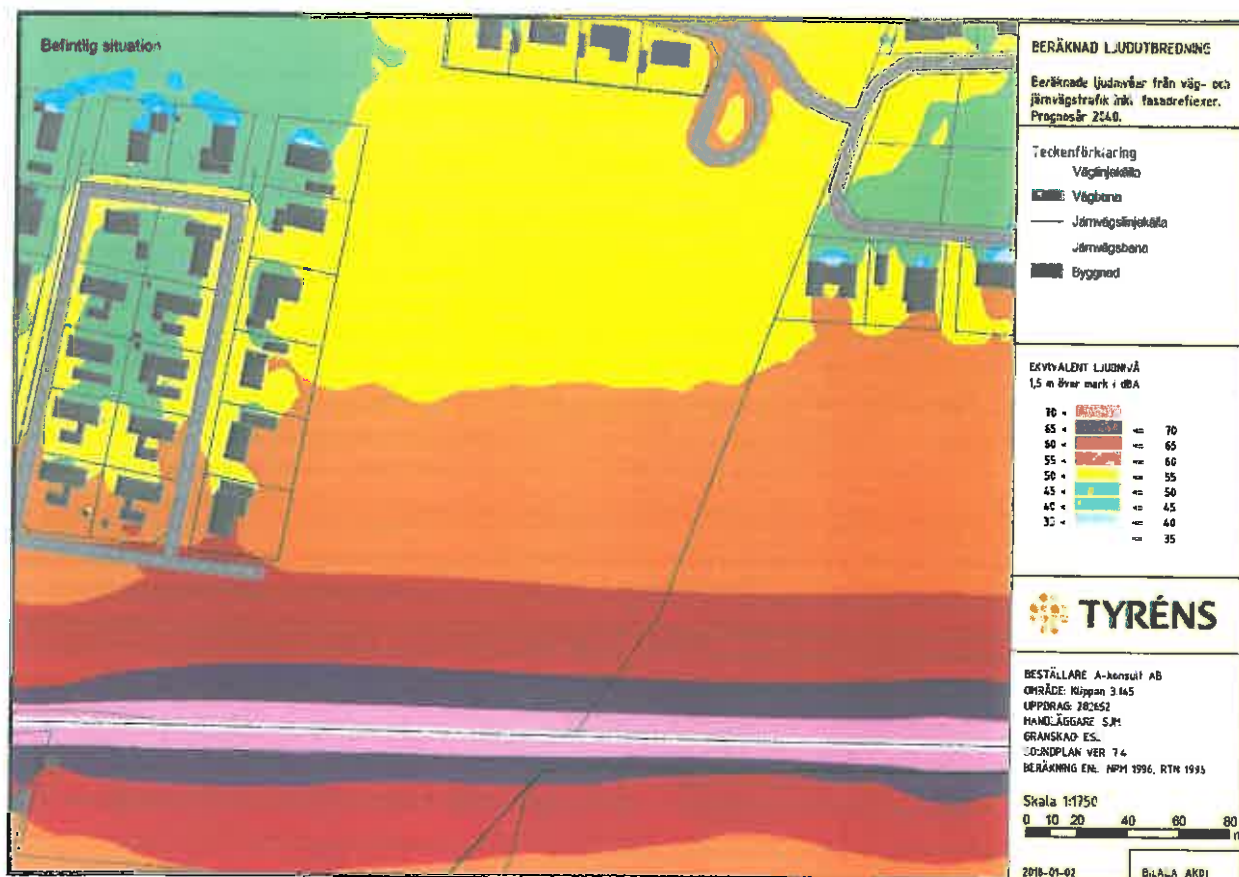

Befintlig situation, ekvivalentnivå

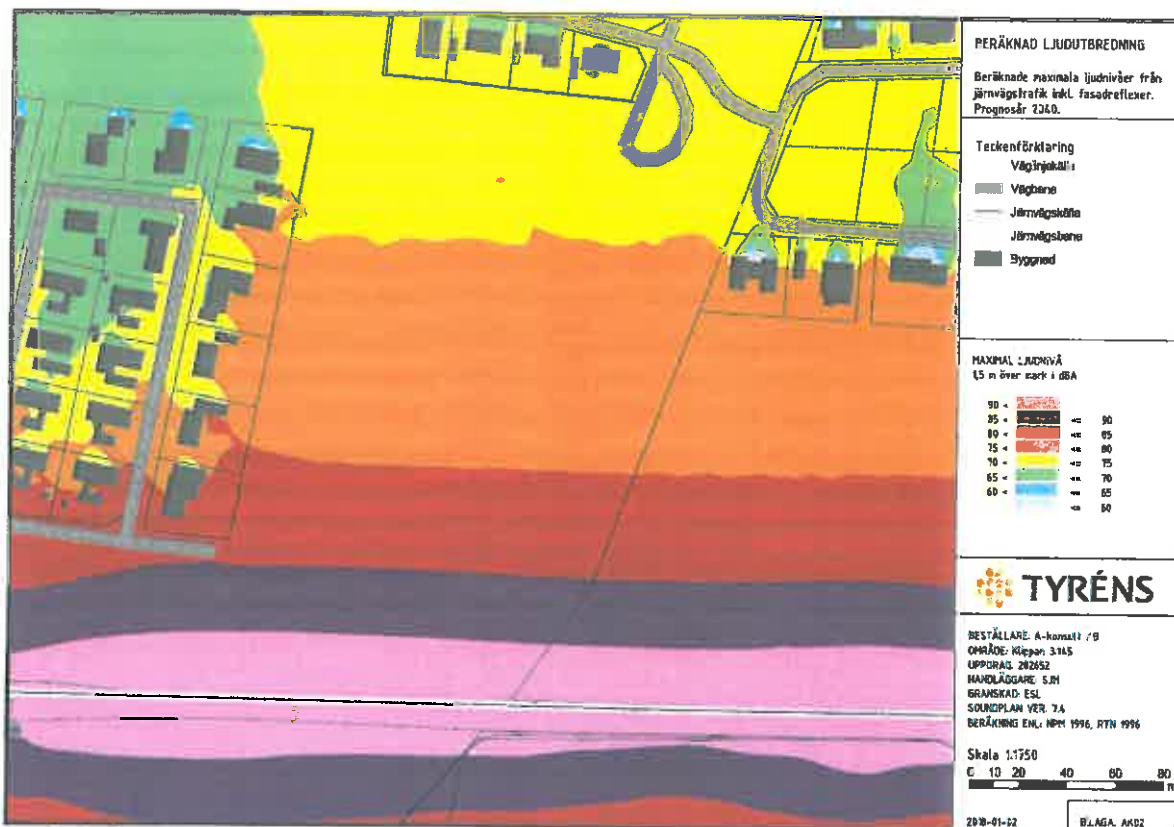

Befintlig situation, Maxnivå

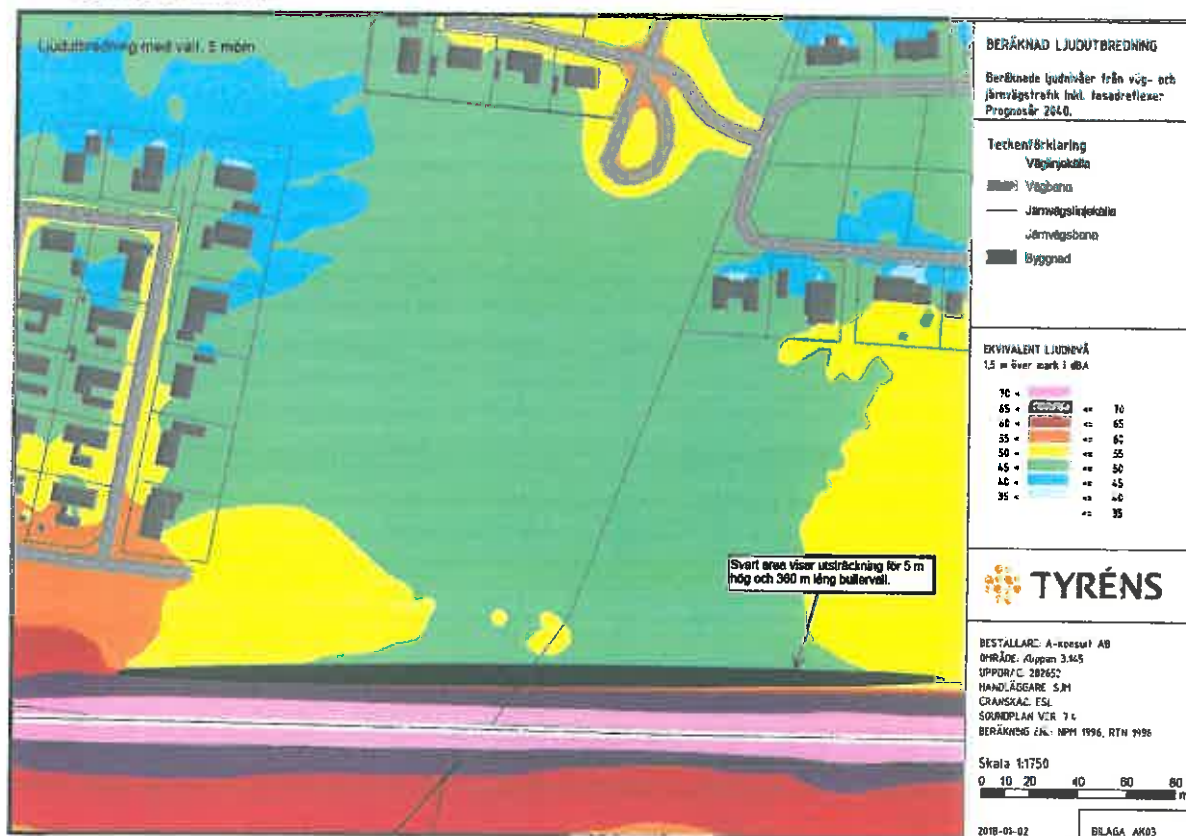

Framtida situation, Ekvivalentnivå

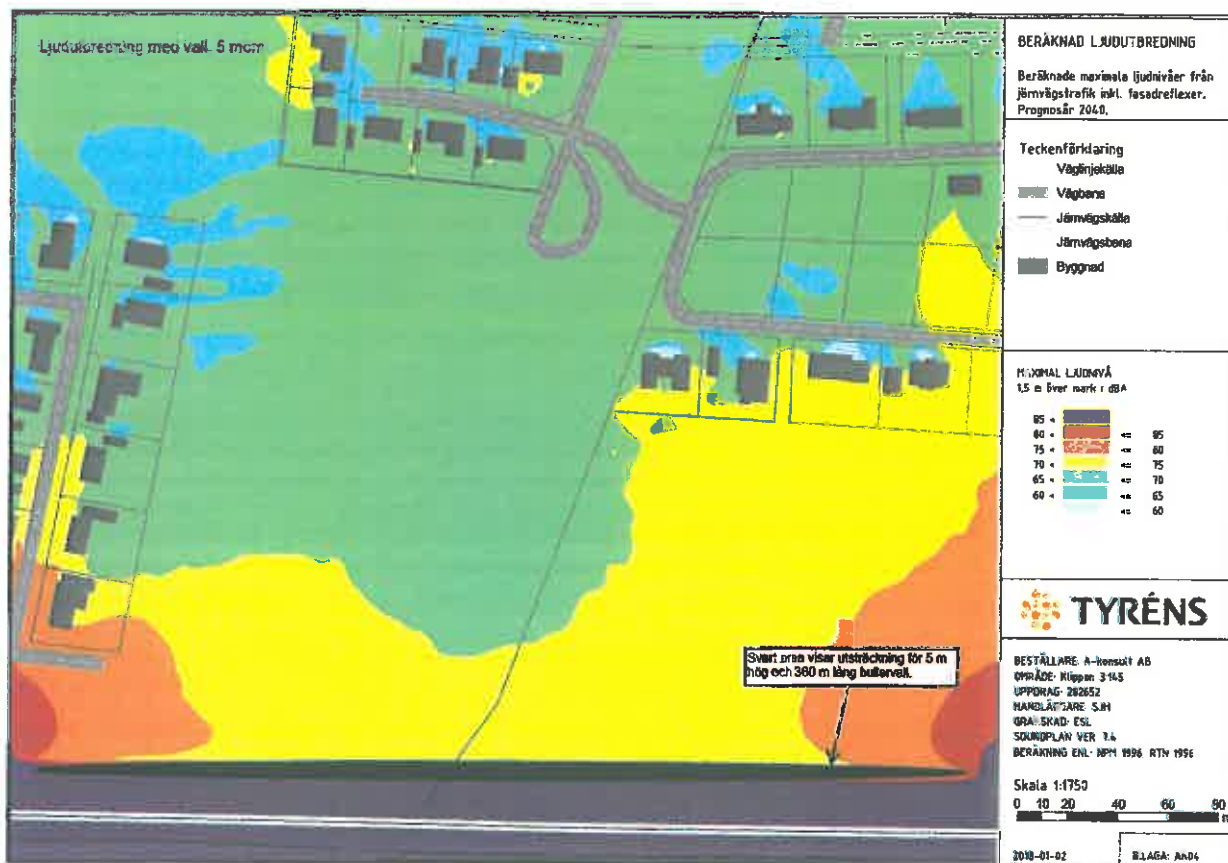

Framtida situation, Maxnivå

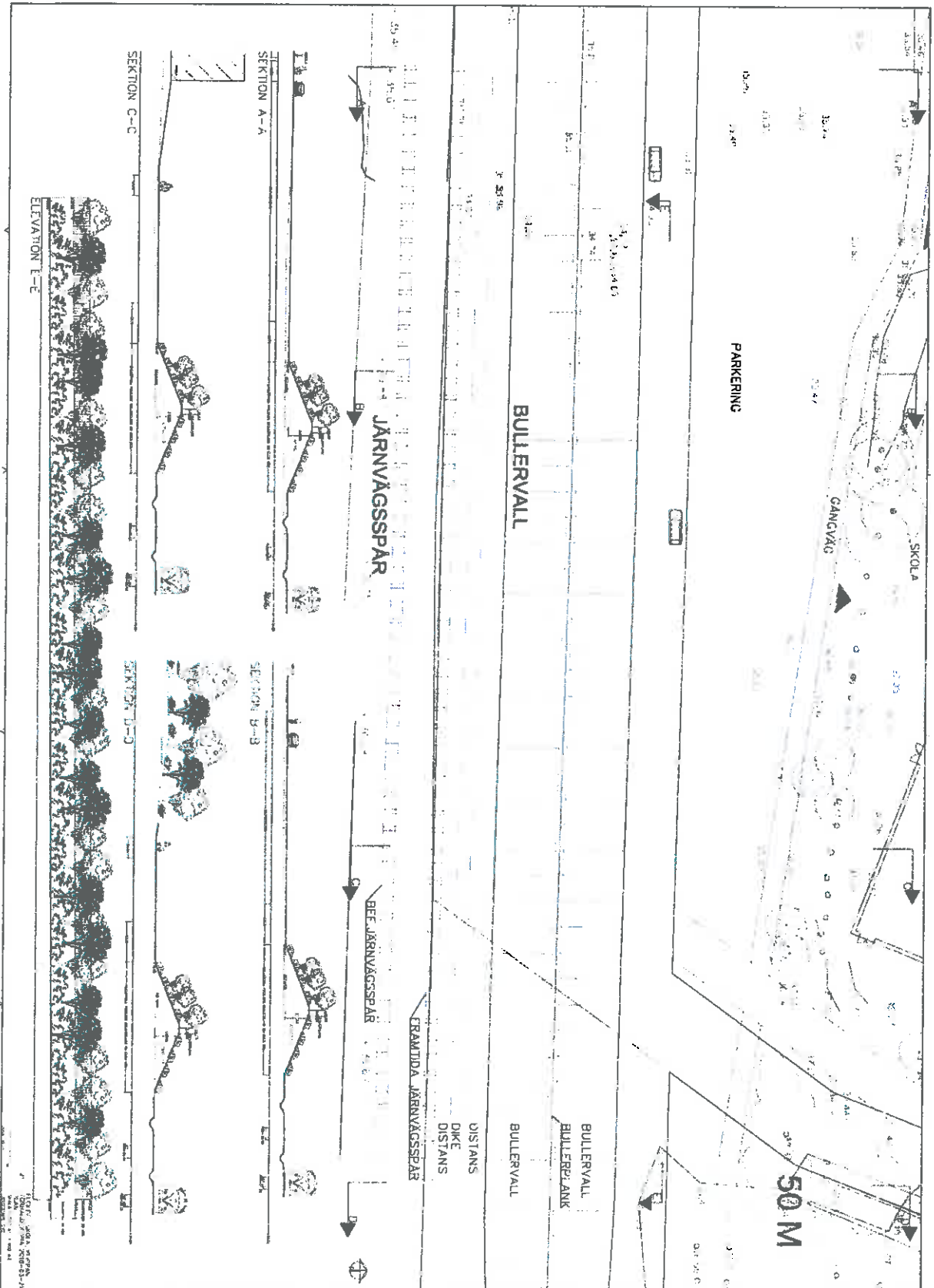

Sektioner bullerkydd

Teknisk försörjning

Vatten och spillvatten

Vattenledning, V 225 Pvc, finns i anslutning till planområdets södra del Spillvattenledning S 225 betong finns i korsningen Mammarpsgatan/Lysmaskgatan. Dagvattenledning D 225 betong går genom området från Kristoffers väg i norr till Mammarpsgatan i söder. Denna övergår senare till dimension D 300.

Planerad VA-utbyggnad

Norr om planområdet finns ett kvarter med 8 bostadsfastigheter som har olägenheter med översvämning vid kraftig nederbörd. Detta kvarter samt gatuavvattning i Kristoffers vägs södra del ska anslutas till nytt dagvattensystem genom planområdets västra del.

Vatten

Dimensionerande flöde

Vid dimensionering av vattenservis har följande antaganden och förutsättningar använts:

Förbrukning skola: 8 m³/elev/år enligt VAV P83.

Maxdygnsfaktor 2.5, maxtimfaktor 3 enligt VAV P 83.

550 elever (preliminär uppgift) x 8 m³ C 4400 m³/år C 0.14 l/s (medelförbrukning)

Tryckförhållanden

Vattenledningsnät ska uppfylla krav som anges i P83. Enligt denna ska tryck inte överstiga 70 mvp. Lägsta tryck i förbindelsepunkt bör inte understiga 15 mvp över högsta tappställe vilket innebär ca. 30 mvp för en 2-våningsbyggnad. Tillgängligt tryck under brandpostuttag ska vara 15 mvp.

Spillvatten

Dimensionering

Vid dimensionering av spillvattennätet har följande antaganden och förutsättningar använts:

Dimensionerande spillvattenavledning för skolor enligt Svenskt vatten P 110 40 l/elev/d.

550 elever (preliminär uppgift) x 40 l/elev/d C 22 000 l/d C 0.26 l/s (medelförbrukning)

Maxdygnsfaktor 2.5, maxtimfaktor 3 enligt VAV P 83.

Maximal förbrukning 0.26 l/s x 2.5 x 3.5 = 2,3 l/s

Kapacitet finns i befintligt ledningsnät.

Dagvatten

Planområdet ligger inom verksamhetsområde för dagvatten. Dagvattennätet utformas som ett konventionellt självfallsnät fram till ett öppet dagvattenmagasin i planområdets sydvästra hörn. Vid dimensionering av dagvattennätet har följande antaganden och förutsättningar använts:

Återkomsttider enligt Svenskt vatten P 110 tabell 2.1 "Tät bostadsbebyggelse".

- regnintensitet: 192 l/s/ha (z = 24)
- avrinningskoefficient: 0,4
- regnets varaktighet: 10 min
- regnets återkomsttid: 5 år (fylld ledning)
- regnets återkomsttid: 20 år (trycklinje i marknivå)
- Klimatfaktor 1.3
- Tillåtet utflöde från utjämningsmagasin 20 l/s

Utjämningsmagasinet är dimensionerat efter samma antaganden och förutsättningar som ledningsnätet, bortsett från att regnets återkomsttid är 20 år. Den effektiva utjämningsvolymen för detta flöde blir ca 800 m³. Utflödet regleras med en flödesregulator och bräddavlopp som placeras i en nedstigningsbrunn på utloppsledningen från magasinet. Slänter utförs med lutning 1:7 och hårdgörs i vattennivå för att för att minimera risker för lekande barn. Kommunen ska samråda med Trafikverket angående utjämningsmagasinets exakta utformning och placering.

Brandvattenförsörjning

Brandvattenförsörjning ska anordnas i området. Systemet ska baseras på att bränder ska släckas med vatten direkt från. Flödet i brandposterna ska dimensioneras enligt tillämpbara delar i Vatten- och avloppverksföreningens råd, VAV P83 och VAV P76. Lägsta flöde ska uppgå till 1 200 l/minut. Avståndet mellan brandposterna ska maximalt uppgå till 150 meter. Avståndet mellan brandpost och uppställningsplats för släckbil ska inte överstiga 75. Om avsteg ska göras från VAV P83 och VAV P76 ska lösningen förankras hos räddningstjänsten.

Uppvärmning

Uppvärmning sker lämpligen med fjärrvärme då det finns strax norr om området.

EI

Befintliga elledningar finns strax väster och öster om området. Beroende på skolans effektbehov kan vissa transformatorstationer behöva att bytas, samråd ska ske med Krafringen.

Avfallshantering

Avfallshantering ska ske i enlighet med gällande renhållningsföreskrifter.

Miljö kvalitetsnormer (MKN)

MKN för vatten

Enligt miljöbalken 5 kap. skall gällande miljö kvalitetsnormer iakttas vid planering och planläggning. Recipient för dagvatten från det aktuella planområdet är Rönne å som enligt VISS inte uppnår god kemisk status. Planförslaget anger att dagvatten ska infiltreras och fördröjas lokalt inom planområdet och innebär därmed inte någon påverkan på miljö kvalitetsnormerna för Rönne Å.

GENOMFÖRANDE

Fastighetsrättsliga frågor

Fastighetsbildning och övriga fastighetsrättsliga åtgärder kan ske med stöd av detaljplanen. Exploatören bekostar erforderlig fastighetsbildning samt eventuellt bildande av ledningsrätt och ansvarar även för ansökan om detta hos Lantmäteriet.

Organisatoriska och ekonomiska frågor

Tidplan

Samråd	februari	2018
Granskning	Maj	2018
Antagande	juni	2018
Laga kraft	juli	2018

Genomförandetid

Genomförandetiden är 5 år från den dag då planen vinner laga kraft. Planen fortsätter att gälla även efter genomförandetidens utgång, tills den ändras eller upphävs. Detta kan då ske utan ersättning till berörda fastighetsägare. Bygglov kan lämnas även efter genomförandetidens utgång.

Huvudmannaskap för allmänna platser

Kommunen är huvudman för allmänplatsmark.

Martin Tång
Planarkitekt

Detailplan för
Del av Klippan 3:145,
ny skola vid Kristoffers väg
 Klippans kommun, Skåne län
ANTAGANDE

UPPLYSNINGAR
GRUNDKARTANS BETECKNINGAR

- 1. Kvarteretsgränser
- 2. Gator
- 3. Allmänna platser
- 4. Natur
- 5. Vatten
- 6. Skiljeväg
- 7. Gränslinje
- 8. Gränslinje
- 9. Gränslinje
- 10. Gränslinje
- 11. Gränslinje
- 12. Gränslinje
- 13. Gränslinje
- 14. Gränslinje
- 15. Gränslinje
- 16. Gränslinje
- 17. Gränslinje
- 18. Gränslinje
- 19. Gränslinje
- 20. Gränslinje
- 21. Gränslinje
- 22. Gränslinje
- 23. Gränslinje
- 24. Gränslinje
- 25. Gränslinje
- 26. Gränslinje
- 27. Gränslinje
- 28. Gränslinje
- 29. Gränslinje
- 30. Gränslinje
- 31. Gränslinje
- 32. Gränslinje
- 33. Gränslinje
- 34. Gränslinje
- 35. Gränslinje
- 36. Gränslinje
- 37. Gränslinje
- 38. Gränslinje
- 39. Gränslinje
- 40. Gränslinje
- 41. Gränslinje
- 42. Gränslinje
- 43. Gränslinje
- 44. Gränslinje
- 45. Gränslinje
- 46. Gränslinje
- 47. Gränslinje
- 48. Gränslinje
- 49. Gränslinje
- 50. Gränslinje
- 51. Gränslinje
- 52. Gränslinje
- 53. Gränslinje
- 54. Gränslinje
- 55. Gränslinje
- 56. Gränslinje
- 57. Gränslinje
- 58. Gränslinje
- 59. Gränslinje
- 60. Gränslinje
- 61. Gränslinje
- 62. Gränslinje
- 63. Gränslinje
- 64. Gränslinje
- 65. Gränslinje
- 66. Gränslinje
- 67. Gränslinje
- 68. Gränslinje
- 69. Gränslinje
- 70. Gränslinje
- 71. Gränslinje
- 72. Gränslinje
- 73. Gränslinje
- 74. Gränslinje
- 75. Gränslinje
- 76. Gränslinje
- 77. Gränslinje
- 78. Gränslinje
- 79. Gränslinje
- 80. Gränslinje
- 81. Gränslinje
- 82. Gränslinje
- 83. Gränslinje
- 84. Gränslinje
- 85. Gränslinje
- 86. Gränslinje
- 87. Gränslinje
- 88. Gränslinje
- 89. Gränslinje
- 90. Gränslinje
- 91. Gränslinje
- 92. Gränslinje
- 93. Gränslinje
- 94. Gränslinje
- 95. Gränslinje
- 96. Gränslinje
- 97. Gränslinje
- 98. Gränslinje
- 99. Gränslinje
- 100. Gränslinje

PLANBESTÄMMELSER

Följande gäller även områden med motsvarande beteckning
 Endast angiver avsnitt och utformning är tillämplig
 Där beteckning saknas gäller bestämmelse som inte personifierat

GRÄNSBETECKNINGAR

- 1. Allmänna platser
- 2. Park
- 3. Natur
- 4. Vatten
- 5. Skiljeväg
- 6. Gränslinje
- 7. Gränslinje
- 8. Gränslinje
- 9. Gränslinje
- 10. Gränslinje
- 11. Gränslinje
- 12. Gränslinje
- 13. Gränslinje
- 14. Gränslinje
- 15. Gränslinje
- 16. Gränslinje
- 17. Gränslinje
- 18. Gränslinje
- 19. Gränslinje
- 20. Gränslinje
- 21. Gränslinje
- 22. Gränslinje
- 23. Gränslinje
- 24. Gränslinje
- 25. Gränslinje
- 26. Gränslinje
- 27. Gränslinje
- 28. Gränslinje
- 29. Gränslinje
- 30. Gränslinje
- 31. Gränslinje
- 32. Gränslinje
- 33. Gränslinje
- 34. Gränslinje
- 35. Gränslinje
- 36. Gränslinje
- 37. Gränslinje
- 38. Gränslinje
- 39. Gränslinje
- 40. Gränslinje
- 41. Gränslinje
- 42. Gränslinje
- 43. Gränslinje
- 44. Gränslinje
- 45. Gränslinje
- 46. Gränslinje
- 47. Gränslinje
- 48. Gränslinje
- 49. Gränslinje
- 50. Gränslinje
- 51. Gränslinje
- 52. Gränslinje
- 53. Gränslinje
- 54. Gränslinje
- 55. Gränslinje
- 56. Gränslinje
- 57. Gränslinje
- 58. Gränslinje
- 59. Gränslinje
- 60. Gränslinje
- 61. Gränslinje
- 62. Gränslinje
- 63. Gränslinje
- 64. Gränslinje
- 65. Gränslinje
- 66. Gränslinje
- 67. Gränslinje
- 68. Gränslinje
- 69. Gränslinje
- 70. Gränslinje
- 71. Gränslinje
- 72. Gränslinje
- 73. Gränslinje
- 74. Gränslinje
- 75. Gränslinje
- 76. Gränslinje
- 77. Gränslinje
- 78. Gränslinje
- 79. Gränslinje
- 80. Gränslinje
- 81. Gränslinje
- 82. Gränslinje
- 83. Gränslinje
- 84. Gränslinje
- 85. Gränslinje
- 86. Gränslinje
- 87. Gränslinje
- 88. Gränslinje
- 89. Gränslinje
- 90. Gränslinje
- 91. Gränslinje
- 92. Gränslinje
- 93. Gränslinje
- 94. Gränslinje
- 95. Gränslinje
- 96. Gränslinje
- 97. Gränslinje
- 98. Gränslinje
- 99. Gränslinje
- 100. Gränslinje

ANVÄNDNING AV MARK OCH VATTEN

- Allmänna platser med kommunalt serviceområde**
- GATA** Gata, PBL 4 kap 9 § 1 m 2 p
- PARK** Park, PBL 4 kap 9 § 1 m 2 p
- NATUR** Naturmark, PBL 4 kap 5 § 1 m 2 p
- Kvarteretsmark**
- S** Skola, PBL 4 kap 8 § 1 m 2 p

EGENSKAPSBESTÄMMELSER ALLIÄVA PLATS

Utformning Förordningen om förhållanden vid byggande av byggnader avsedda för bostäder, PBL 4 kap 12 § 1 m 2 p

Styckad Styckad i en styckad med en höjd av minst 1 meter över marknivå, PBL 4 kap 12 § 1 m 2 p

Stängsel Stängsel med en höjd av minst 1 meter över marknivå, PBL 4 kap 12 § 1 m 2 p

EGENSKAPSBESTÄMMELSER FÖR KVARTERSMARK

Ombyggnad Mark för ombyggnad med byggnad, PBL 4 kap 11 § 1 m 1 p

Lämnings Byggnad som inte är byggd eller byggd utan tillstånd, PBL 4 kap 11 § 1 m 1 p

D1 Byggnad som inte är byggd eller byggd utan tillstånd, PBL 4 kap 11 § 1 m 1 p

D2 Byggnad som inte är byggd eller byggd utan tillstånd, PBL 4 kap 11 § 1 m 1 p

ADMINISTRATIVA BESTÄMMELSER

Geometri Geometri, PBL 4 kap 21 §

Markreservat för allmännyttiga ändamål

U2 Markreservat för allmännyttiga ändamål, PBL 4 kap 21 §

U3 Markreservat för allmännyttiga ändamål, PBL 4 kap 21 §

U4 Markreservat för allmännyttiga ändamål, PBL 4 kap 21 §

U5 Markreservat för allmännyttiga ändamål, PBL 4 kap 21 §

U6 Markreservat för allmännyttiga ändamål, PBL 4 kap 21 §

U7 Markreservat för allmännyttiga ändamål, PBL 4 kap 21 §

U8 Markreservat för allmännyttiga ändamål, PBL 4 kap 21 §

U9 Markreservat för allmännyttiga ändamål, PBL 4 kap 21 §

U10 Markreservat för allmännyttiga ändamål, PBL 4 kap 21 §

U11 Markreservat för allmännyttiga ändamål, PBL 4 kap 21 §

U12 Markreservat för allmännyttiga ändamål, PBL 4 kap 21 §

U13 Markreservat för allmännyttiga ändamål, PBL 4 kap 21 §

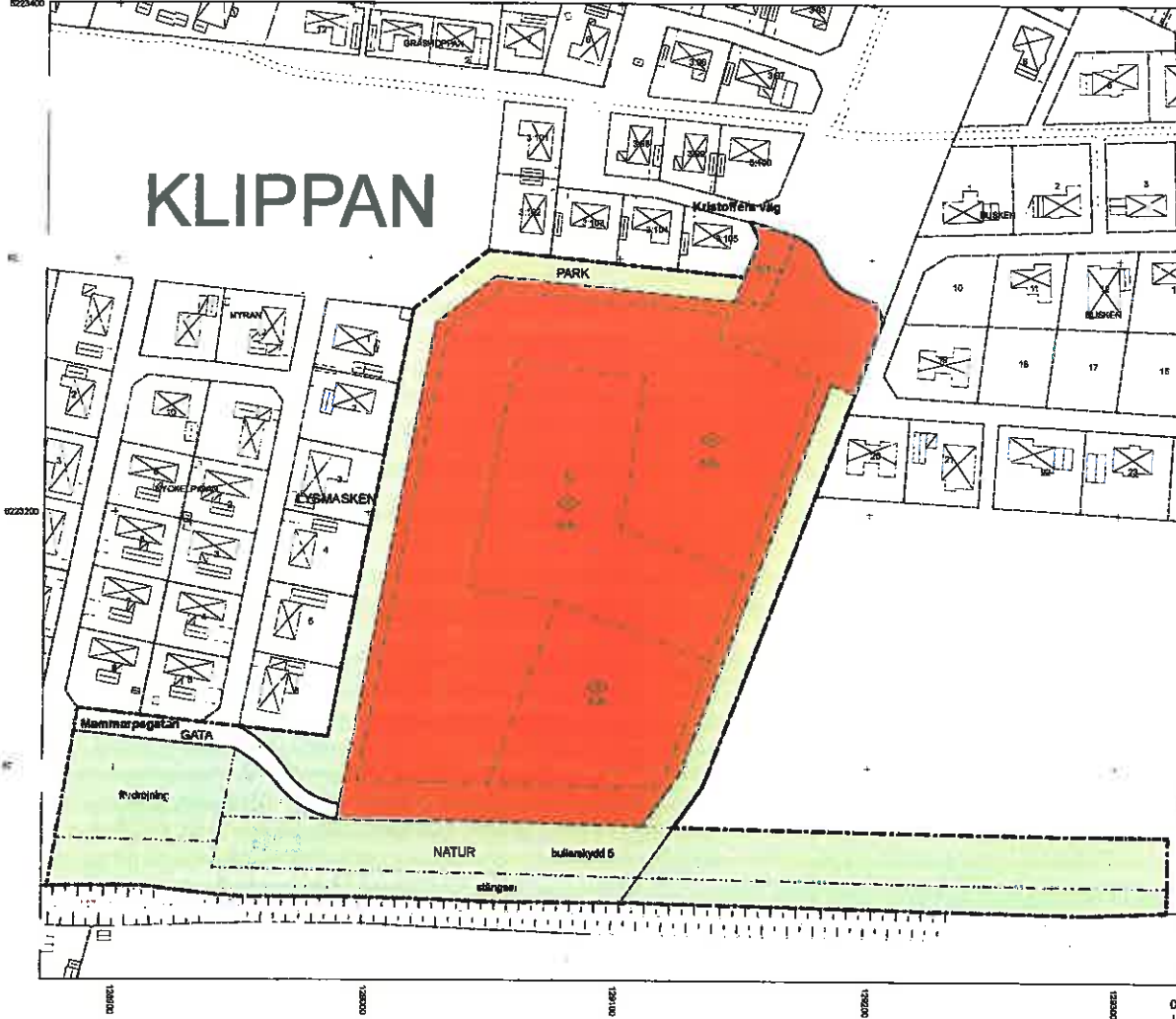

Martin Tång, planarkitekt

KLIPPANS KOMMUN

Handwritten signature or initials in blue ink.

Detaljplan för Del av Klippan 3:145, ny skola vid Kristoffers väg Klippans kommun, Skåne län

Granskningsutlåtande

Kommunstyrelsen beslutade 2018-04-04 att ge Plan- och byggavdelningen i uppdrag att ställa ut förslaget för granskning.

Förslaget har varit föremål för granskning under perioden 2018-04-11 till 2018-05-02. Under granskningstiden fanns planhandlingarna tillgängliga på Plan- och byggavdelningen kommunhuset, Klippan samt på kommunens hemsida. Vid granskningens början underrättades berörda fastighetsägare, myndigheter och kommunala instanser skriftligen. Under granskningstiden har X skrivelser inkommit.

Framförda synpunkter har i detta dokument i viss mån sammanfattats i syfte att göra Granskningsutlåtandet mer överskådlig och lättillgänglig. Inkomna skrivelser finns tillgängliga i sin helhet på Plan- och byggavdelningen i kommunhuset, Klippan.

1 Länsstyrelsen Skåne

Länsstyrelsens rådgivning

Information om biotopskydd

Inom föreslaget planområde finns biotoper som omfattas av de generella biotopskyddsbestämmelserna.

Kommunen har i samrådsredogörelsen kommenterat det generella biotopskyddet och hänvisat till Länsstyrelsens policy; "Beslut om förändrade rutiner gällande generellt biotopskydd inom detaljplanerat område" dnr 510-19722-2016 från den 22 juni 2016. Då vägledande domar kommit, bl.a. Mark- och miljööverdomstolens dom av den 15 december 2015, M7363-17, är Länsstyrelsens policy inte tillämplig längre. Policyn kommer därför att upphävas. Meddelande om upphävandet kommer att skickas ut till bl.a. kommunerna.

Frågan om biotopskyddsområden inom föreslagen detaljplaneområde kvarstår. Kommunen bör i kommande planhandlingar redogöra för dessa och dess naturvärden. Länsstyrelsen anser att i första hand bör ett biotopskyddsområde skyddas i detaljplan genom att läggas inom allmänplatsmark med planbestämmelsen NATUR. Observera att planbestämmelsen ska ge biotopskyddsområdet ett fullgott skydd så att biotopens värde kan bevaras i så stor utsträckning det är möjligt och att den fortsättningsvis kan fylla funktioner inom planområdet. Avseende t.ex. alléer, är det inte enbart träden i allén som omfattas av biotopskyddet. Även markområdet kring träden, minst motsvarande omfånget av trädkronorna, omfattas.

Om det finns särskilda skäl får Länsstyrelsen i det enskilda fallet lämna dispens från förbudet. Ett beslut om dispens får enligt 16 kap 2 § miljöbalken tidsbegränsas och förenas med villkor. Dispensen får även enligt 16 kap 9 § 3 punkten miljöbalken förenas med skyldighet att utföra eller bekosta särskilda åtgärder för att kompensera det intrång som åtgärden medför i biotopen. Eventuell dispensansökan bör göras omgående eftersom utfallet kan påverka detaljplanens utformning.

Länsstyrelsens synpunkter

Hälsa och säkerhet

Buller

Planen behöver säkerställa att ett 5 meter högt bullerskydd inklusive diken, ryms i egenskapsområdet "Bullerskydd 5" på plankartan, på minst 15 meters avstånd från järnvägen, samtidigt som Trafikverkets riktlinjer för bullervallar uppfylls.

Länsstyrelsens bedömning

Förutsatt att planhandlingarna kompletteras gällande bullerskyddet enligt ovan har inte Länsstyrelsen några synpunkter utifrån 11 kap. 10 - 11 §§ PBL.

Kommentar: I Naturvårdsverkets Definition i bilaga 1 till förordningen (1998:1252) om områdesskydd enligt miljöbalken m.m. är en allé:

"Lövträd planterade i en enkel eller dubbel rad som består av minst fem träd längs en väg eller det som tidigare utgjort en väg eller i ett i övrigt öppet landskap. Träden ska till övervägande del utgöras av vuxna träd."

Träden i det aktuella området är en gammal läplantering runt det som tidigare använts som fotbollsplan. De står alltså inte längs en väg eller det som tidigare utgjort en väg.

Vidare skriver Naturvårdsverket i sin definition:

"...Med ett i övrigt öppet landskap avses områden som inte utgörs av skogsmark eller tät bebyggelse, och där det finns möjlighet till utblickar i de flesta riktningar. Endast en mindre del av utblicken begränsas av intilliggande bebyggelse eller skog..."

Då utblickarna i det aktuella området är begränsade av skog eller bebyggelse till minst 80% är det alltså inte heller fråga om "ett i övrigt öppet landskap" och således inte en allé enligt naturvårdsverkets definition.

Planhandlingarna kompletteras i övrigt enligt Länsstyrelsens synpunkter.

2 Trafikverket

Yttrande

Trafikverket har tagit del av granskningshandlingarna för rubricerat ärende. Vi har följande synpunkter på planförslaget.

Det bör tydliggöras om buller- och riskutredningen gjorts med 76 persontåg som indata enligt basprognosen för framtida trafik till år 2040. Indata till bullerberäkningen för framtida tågtrafik, redovisade i tabell 2 på s. 8, är inte korrekta (54 tåg) och stämmer inte överens med indata som redovisas för riskutredningen i tabellen på s. 6 (76 tåg). Den tidigare prognosen för framtida tågtrafik till år 2040 innehöll en linje som vände i Klippan. Kristoffers väg ligger öster om stationen och därmed var det 54 persontåg som gällde på den aktuella sträckan i den tidigare prognosen. Men från och med 1 april, är det enligt den nya prognosen till år 2040, 76 persontåg genom Klippan som gäller, då linjen som vände i Klippan fortsätter till Hässleholm.

Trafikverket anser att det ska framgå tydligare i planbeskrivningen hur skolgården ska placeras för att riktvärden för trafikbuller ska innehållas utomhus. Det ska även framgå om

riktvärden för trafikbuller bedöms uppnås inomhus med planförslaget, med skyddsavståndet 50 meter och bullervall utmed järnvägen, eller om det krävs ytterligare skyddsåtgärder för att riktvärden inomhus ska innehållas.

Eftersom det finns planer på utbyggnad av Skånebanan till dubbelspår ska bullervall läggas på minst 15 meter från järnvägen. Det är ännu inte utrett om utbyggnaden kommer att bli norr eller söder om befintligt spår. Det måste säkerställas att en 5 meter hög bullervall inklusive diken, rymms i egenskapsområdet "bullerskydd" i plankartan, på minst 15 meter från järnvägen, med utformning enligt Trafikverkets riktlinjer för bullervallar. Det ska framgå i planbeskrivningen att Trafikverkets riktlinjer för bullervallar ska följas. Riktlinjerna innebär bl a att lutning på vällen får vara som brantast 1:2. Det ska rymmas dike eller dränering med dikesanvisning utmed bullervallen (för att leda bort vatten från bullervallen).

Det finns befintligt stängsel utmed Skånebanan såväl öster som väster om planområdet. Vi anser därför att det ska framgå i planbeskrivningen på s. 7 att nytt stängsel utmed planområdet ska anslutas till befintligt stängsel utmed järnvägen. Det bör säkerställas att egenskapsområdet i plankartan rymmer stängsel, och yta för underhåll av detta, innan diket vid bullervallen, om stängslet ska placeras 15 meter från befintlig järnväg, i samband med framtida dubbelspårsutbyggnad på Skånebanan.

Kommentar: Planbeskrivningen kompletteras med principsektioner för att redovisa en tillfredställande utformning med höjder, avstånd och slänthet för bullerskyddet. Under trafikbuller på sidan 9 står tydligt att en valfri placering av skolan gäller då riktvärdena uppnås, detta kompletteras med att även inomhusvärdena bedöms uppnås med vald utformning. Planbeskrivningen kompletteras även med att nytt stängsel utmed planområdet ska anslutas till befintligt stängsel utmed järnvägen. Riskutredningen är gjord enligt prognosen som trädde ikraft den 1 april Bullerutredningen daterad 2018-01-09 har gjorts enligt den då gällande prognosen.

3 Lantmäteriet

Lantmäteriet har ingen erinran ur fastighetsbildningssynpunkt, men vill uppmärksamma att utfartsmöjligheterna förhindras för området i intilliggande detaljplan i öster som är utlagt för allmänt ändamål, A, akt 11-KLI-1248/82.

Kommentar: Noteras

4 Söderåsens miljöförbund

- Miljöförbundet har ingen övergripande erinran mot att mot att planområdet öppnas för skolverksamhet.
- Miljöförbundet ser det som positivt att man primärt vidtar åtgärder för att minimera den mängd dagvatten som behöver avledas via det kommunala nätet genom fördröjning och infiltration inom planområdet.
- Planområdet kan enligt planbeskrivningen komma att försörjas från två håll, dels från väster via Mammarpsgatan och dels från norr via Kristoffers väg. Båda gatorna är matargator till ett mindre villagator och planområdet ligger i slutet av båda gatorna. Den tänkta etableringen av skola i området kommer att innebära en förändrad trafiksituation på dessa gator. Ett plangenomförande med etablering av skola i området innebär en ökad trafikbelastning vid de tidpunkter då personal och

elever skall till och från skolan och innebär en viss ökning av tung trafik genom leveranser och hämtning av avfall etc. Miljöförbundet saknar fortsatt en bedömning av vilka eventuella konsekvenser denna ändring av trafikflöden kan ha för omgivningen. Planbeskrivningen bör kompletteras med en sådan analys.

- Planområdet ligger inom Klippans tätort och inom verksamhetsområde för kommunalt vatten och avlopp och miljöförbundet noterar att anslutning till kommunalt nät är planerat.
- Redovisade markundersökningar bekräftar enligt miljöförbundets uppfattning bedömningen att sanering av området inte är motiverad.
- Miljöförbundet noterar att genom uppförande av bullerskydd klarar man att innehålla gällande riktvärden för buller utom i den sydligaste delen av kvartersmarken där man riskerar ett litet överskridande. Detta kan vara acceptabelt då det inte belastar de centralare delarna som sannolikt nyttjas i större utsträckning för skolverksamheten.

***Kommentar:** Bullerutredningen hanterar även biltrafik på Vedbyvägen, Mammarpsgatan och Kristoffersväg. Där påpekas att förändringar av trafikflödena endast marginellt påverkar de beräknade nivåerna, då det krävs en fördubbling av trafikmängden för att öka den ekvivalenta ljudnivån med 3 dBA. Planbeskrivningen kompletteras med detta.*

5 Ägare Busken 25

Då vi bor på Nyslättsvägen 29 (Busken 25) och blir närmst granne med skolan, har vi starka önskemål om:

- Placera skolbyggnaden närmre mot Lysmaskgatan,
- Att det ska finnas ett brett avstånd mellan lekyta Midi och vår tomtgräns, samt placera någon form av insynsskydd mellan lekytan och vår tomtgräns. t.ex högre häck,
- Bevara vallen med trädningen och lägga gångstråket innanför vallen mot skolan, istället för på utsidan av vallen mot vårt hus. Det ger insynsskydd mot vårt hus (trädgård och uteplats) och kommer göra en bra avgränsning mot skolan,
- Om möjligt även någon form av häck som avgränsar parkeringen för av- och på stigning från buss/ bil, vid Kristoffers väg.

***Kommentar:** Skolans placering inom fastigheten regleras av det prickade området på plankarta. Detta i kombination med den 10 meter breda naturmark som omger kvartersmark för skola innebär att skolbyggnaden som närmst hamnar ca. 30 meter från närmaste befintliga byggnad. Plan och byggnämnden bedömer att detta är ett tillräckligt avstånd. Den exakta utformningen av utemiljön regleras inte i detaljplanen, önskemålen om plantering vidarebefordras till projektledningen för skolprojektet. Vallen med buskage söder om Busken 25 ligger utanför planområdet och är således en fråga för Gata- och parkavdelningen, synpunkten vidarebefordras.*

6 Boende

Vad gäller nya skola Klippan 3:145 är jag mycket positiv till men vad man måste på något sätt se över är fartnedsättande åtgärder förutom ev. 30 skyltning på kristoffers väg, förmodligen också även på mammarpsgatan. Redan idag är det ett stort problem sedan nya området nyslättsvägen kom till med trafik då kristoffers väg har blivit en transportsträcka

för dom boende på nya området. Det förekommer små krockar ett par ggr i månaden redan som det är då man inte kan högerregel och inte heller håller hastighetsbegränsningen. Ännu så länge har ingen kommit till skada vad jag känner till, men efter som det bor väldigt många barn i området och förhoppningsvis kommer siffran att öka med ny skola i området så känner jag en rädsla för att det snart kommer att ske. Det rör sig om dom 4 stickgator samt cykel och gång vägen som är ett problem, därför menar jag att någon form av avsmalnad eller liknande hinder bör byggas.

***Kommentar:** Vad gäller trafiksäkerhet runt våra skolor är detta ett ständigt pågående arbete där alla har ett ansvar. I projekteringen av skolan är detta en central fråga, dessutom pågår nu ett särskilt projekt för säkrare skolvägar. Synpunkten vidarebefordras till projektledningen.*

7 KHR

På begäran har undertecknad tagit del av yttrande över detaljplan för del av Klippan 3:145. Gäller skolbyggnation vid Kristoffersväg.

Synpunkter

1. Buller: Enligt BBR 7:1 ska byggnader utformas så att uppkomst och spridning av störande ljud begränsas. Hänvisar till SS 25268 undervisningslokaler, förskolor mfl. Bullerplank tar inte bort bakgrundsljudet, det ljudet som eleverna uppfattar som störande. Här krävs högsta klass på isolerglas och akustikbehandling.
2. Trafik: Här beskrivs problemen till den ökade trafikbelastningen, men det finns inga konkreta förslag på hur. Det gäller Ladugårdsvägen Ved byvägen, likaså trafiken från villakvarteren, Mammarpsgatan Kristoffersväg samt anslutningar GC banor. Detta är en fråga som skulle behandlats i detaljplanen före utskick kan jag tycka. Att bygga en skola för 500 elever utan en konsekvensbeskrivning, som talar om hur barn och föräldrar på ett tryggt sätt kan ta sig till och från skolan.
3. Tomtmark. Enligt 3 kap. 15 § PBL ska tomtmark som tas i anspråk kunna användas av personer med nedsatt rörelse eller orienteringsförmåga.

***Kommentar:** Enligt utförd bullerberäkning uppfylls gällande bullerkrav i planskedet i och med planens utformning. BBR tillämpas först i bygglovsskedet. Bullerutredningen hanterar även biltrafik på Vedbyvägen, Mammarpsgatan och Kristoffersväg. Där påpekas att förändringar av trafikflödena endast marginellt påverkar de beräknade nivåerna, då det krävs en fördubbling av trafikmängden för att öka den ekvivalenta ljudnivån med 3 dBA. Planbeskrivningen kompletteras med detta. Vad gäller trafiksäkerhet runt våra skolor är detta ett ständigt pågående arbete där alla har ett ansvar. I projekteringen av skolan är detta en central fråga, dessutom pågår nu ett särskilt projekt för säkrare skolvägar. I utformningen av utemiljön tas hänsyn till personer med nedsatt rörelse eller orienteringsförmåga.*

Förslag till beslut: Antagande.

Martin Tång
Planarkitekt

§ 92**Antagande av detaljplan för Nejlikan 19 och 20 del av Klippan 3:145 samt del av Klippan 3:117**

KS 2016.0834

Ärendet

Kommunstyrelsen beslutade 2016-06-08, § 99, att uppdra till Plan- och byggnämnden att ta fram förslag till detaljplan för fastigheten Nejlikan 19-20 samt del av Klippan 3:145.

Plan- och byggnämnden har nu inkommit med förslag till antagande av detaljplan för aktuellt område.

Syftet med planen är att skapa ett attraktivt bostadsområde även med möjlighet till lämpliga boenden för äldre med visst vårdbehov samt möjliggöra en ny förskola med upp till 8 avdelningar. Detaljplanen har varit på Samråd och Granskning och reviderats däremellan.

Plan- och byggnämnden beslutade 2018-05-21, §49, att föreslå Kommunfullmäktige att anta del av detaljplanen enbart gällande planområdet för förskolan. Övrigt planområdet undantas därmed från antagandet och behandlas vid ett senare skede. Reviderad planhandling presenteras vid Kommunstyrelsen sammanträde.

Beslutsunderlag

Planarkitekt Martin Tångs skrivelse 2018-05-21.

Planhandlingar- antagande, bilaga Au § 92/18.

Kartskiss (rev. 180528), bilaga Au § 92/18.

Arbetsutskottets förslag till Kommunstyrelsen

Kommunfullmäktige beslutar

Antar detaljplan för den del av planområdet som omfattar förskola samt parkering d.vs. Nejlikan 19.

Detaljplan för
**Nejlikan 19 och 20, del av Klippan 3:145 samt del av
Klippan 3:117**

i Klippans kommun, Skåne län.

ANTAGANDEHANDLING

PLANBESKRIVNING

HANDLINGAR

Plankarta med bestämmelser
Planbeskrivning
Granskningsutlåtande

Underlag

Bullerberäkning
Geoteknisk undersökning

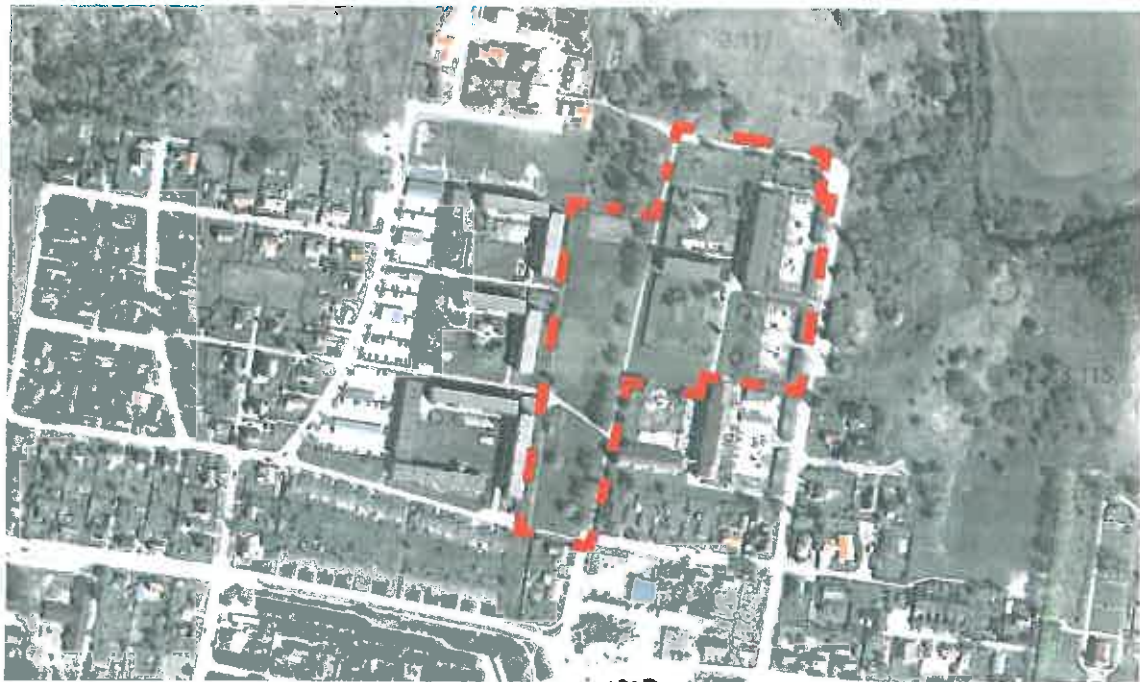

PLANENS SYFTE OCH HUVUDDRAG

Klippans kommun och Klippans tätort växer, behovet av bostäder och förskolor är stort. Även boende för äldre behövs. Syftet med planen är att skapa ett attraktivt bostadsområde även med möjlighet till lämpliga boenden för äldre med visst vårdbehov samt möjliggöra en ny förskola med upp till 8 avdelningar. Förslaget anses vara av betydande intresse för allmänheten och handläggs enligt reglerna om utökad förfarande. Förslaget överensstämmer dock med översiktsplanen.

PLANDATA

Läge och areal

Planområdet är beläget drygt 100 meter norr om korsningen Torggatan/ Vedbyvägen och omfattar drygt 40 000 m²

Markägoförhållanden

Planområdet berör fyra fastigheter. Två ägs av Treklöverbostads AB, Nejlikan 19 och 20 och två ägs av Klippans kommun, Klippan 3:145 samt Klippan 3:117.

TIDIGARE STÄLLNINGSTAGANDEN

Översiktsplan

Förslaget överensstämmer med gällande översiktsplan, som anger att alternativ 1 för ny bostadsbebyggelse är förtätning inom befintliga tätorter.

Detaljplaner

Fastigheterna Nejlikan 19 och 20 berörs av en detaljplan från 1966-11-11, som anger bostadsbebyggelse i tre våningar, strikt reglerad vad gäller placering.

Fastigheten Klippan 3:145 berörs av två detaljplaner från 1962-07-26 samt 1972-07-26 som båda anger allmänplats för park eller plantering i de delar som sammanfaller med planområdet.

Kommunala beslut i övrigt

Kommunstyrelsen gav 2016-06-08 Plan- och byggkontoret uppdrag att ta fram förslag till detaljplan för fastigheten Nejlikan 19–20 samt del av Klippan 3:145.

Miljökonsekvensbeskrivning

Genomförandet av denna detaljplan innebär inte någon betydande påverkan på miljön i den betydelsen som avses i PBL och anser därmed att en MKB inte behöver upprättas.

Motiven för detta sammanfattas nedan, vilket också skall betraktas som en enklare konsekvensbeskrivning.

FÖRUTSÄTTNINGAR OCH FÖRÄNDRINGAR

Enligt miljöbalken 5 kap. skall gällande miljö kvalitetsnormer iakttas vid planering och planläggning. Planen innebär inte att några miljö kvalitetsnormer kommer att överskridas.

Planområdet omfattas inte av skydd enligt 7 kap. miljöbalken, vilket behandlar skydd av områden.

Natur

Mark och vegetation

Planområdet består av öppna, relativt plana gräsbevuxna ytor med en del större och mindre träd. I de centrala delarna av planområdet finns även en del mindre kullar och buskar.

Radon

Radonmätning har gjorts i två punkter ca. 100 meter nordväst om planområdet och för området gäller låg till normal risk med värden på 10–13 kBq.

Förorenad mark

Inga undersökningar om det finns föroreningar i marken har gjorts. Då marken tidigare varit bebyggd med bostadshus eller endast använts som parkmark föreligger inga misstankar om markföroreningar.

Geoteknik

En markteknisk undersökning har genomförts. Grundläggningsförutsättningarna kan överlag anses vara goda, då jorden under fyllning/mulljord utgörs av fast sandmorän. Grundläggning kan utföras med platta på mark, direkt på förekommande sandmorän. All fyllning och mulljord skall avlägsnas innan grundläggning sker. All grundläggning skall ske på torr och frostfri mark samt på fast och ostörd schaktbotten.

Fornlämningar

Området innehåller inga kända fornlämningar. Skulle fornlämningar påträffas under markarbetet ska arbetet omedelbart avbrytas och Länsstyrelsen kontaktas.

Bebyggelse

Omgivning

Omgivande bebyggelse består till största delen av flerbostadshus i rött tegel i 3–4 våningar med byggnadsår runt 1965. Området gränsar även i viss del till lägre villa- och radhusbebyggelse av likande karaktär.

Planområde

Den västra delen av planen består av två bebyggelseområden separerade av ett parkområde. Den södra delen medger bostäder samt bostäder med inslag av vård av lättare karaktär till en höjd av två våningar. I den norra delen tillåts fyra våningar. Bebyggelsen med en taklutning på mellan 0–15 grader, byggnadsarean är begränsad till 25% av fastighetsarean.

Den östra delen av planen är uppdelad på tre bebyggelseområden. Det södra medger förskola med en byggnadshöjd av 8 meter. Inom denna fastighet finns också en parkeringsplats med ca. 50 parkeringsplatser.

Det mellersta området medger bostäder och bebyggelsen är begränsad till en byggnadshöjd om 12,5 meter samt en taklutning på mellan 0–15 grader, byggnadsarean är begränsad till 25% av fastighetsarean.

Det nordöstra området medger bostäder med en byggnadshöjd av 3,5 meter och en taklutning på mellan 15–30 grader.

Gator och trafik

Gatunät, gång- och cykeltrafik

Det södra bebyggelseområdet för bostäder försörjs från Västra Blomstergatan och ansluts till befintlig vändzon. Nuvarande gång- och cykelväg i Östergatans förlängning behålls i befintlig utformning men övergår längst norrut i en ny lokalgata. Den nya lokalgatan kommer att försörja det norra bebyggelseområdet för bostäder inom Klippan 3:145 samt planens nordligaste bebyggelseområde för bostäder och ansluter till vändplatsen vid änden på Badvägen. Bebyggelseområdet för förskolan trafikförsörjs genom befintlig parkeringsplats som ansluter till Badvägen.

Parkering

Befintlig parkering inom kvartersmark för skoländamål medger ca. 30 platser vilket bedöms täcka förskolans behov av både arbetsplats- och besöksparkering. Boendeparkering ska lösas inom kvartersmark enligt kommunens parkeringsnorm.

Kollektivtrafik

Klippans järnvägsstation nås inom 1,5 kilometer via gång- och cykelväg längs Vedbyvägen, Kyrkogatan och Ängelholmsgatan. Tåg mot Helsingborg respektive Hässleholm avgår varje halvtimme under högtrafiktid, och en gång i timmen under lågtrafiktid. Buss 510 mot Ängelholm avgår varje timme under dagtid, och varannan timme kvällar och söndagar.

Trafikbuller

En bullerberäkning har gjorts som visar att nivåerna för områdets mest utsatta punkt som tillåter bostadsbebyggelse och eventuell uteplats ligger på 50 dBA ekvivalent ljudnivå samt 63 dBA maximal vilket understiger gällande riktvärden.

Teknisk försörjning

Vatten och spillvatten

Området ansluts till kommunalt ledningsnät för vatten och spillvatten i Badvägen samt Västra Blomstergatan.

Dagvatten

Planområdet ligger inom verksamhetsområde för dagvatten. Inom kvartersmark ska dagvatten i första hand omhändertas i ett trögt system och infiltreras/fördröjas innan det får ledas vidare till det kommunala dagvattennätet till ett flöde av 1,5 l/s per ha. fastighetsyta. Fördröjningsmagasin förläggs inom kvartersmark för tekniska anläggningar (E) till en volym av 200 m³/ha tillkommande hårdgjord yta.

Uppvärmning

Uppvärmning sker lämpligen med fjärrvärme då det finns inom området.

Avfallshantering

Avfallshantering ska ske i enlighet med gällande renhållningsföreskrifter.

El och Tele

Kraftringen har en transformatorstation och ledningar inom det sydvästra delen av området samt inom kvartersmark för skola som behöver flyttas för att genomföra planen. En flytt bekostas av kommunen.

Skanova har kabelanläggningar inom planområdet som kan beröras av genomförandet.

Flyttning eller andra åtgärder som krävs för att säkerställa Skanovas kabelanläggningars funktion bekostas av exploatören/fastighetsägaren.

Miljö kvalitetsnormer (MKN)

MKN för vatten

Enligt miljöbalken 5 kap. skall gällande miljö kvalitetsnormer iakttas vid planering och planläggning. Recipient för dagvatten från det aktuella planområdet är Rönne å som enligt VISS inte uppnår god kemisk status. Planförslaget anger att dagvatten ska infiltreras och fördröjas lokalt inom planområdet och innebär därmed inte någon påverkan på miljö kvalitetsnormerna för Rönne Å.

Markens beskaffenhet tillåter infiltration i hela området.

GENOMFÖRANDE

Organisatoriska och ekonomiska frågor

Tidplan

Samråd	maj
Granskning	januari
Antagande	mars
Laga kraft	maj 2018

Genomförandetid

Genomförandetiden är 5 år från den dag då planen vinner laga kraft. Planen fortsätter att gälla även efter genomförandetidens utgång, tills den ändras eller upphävs. Detta kan då ske utan ersättning till berörda fastighetsägare.

Bygglov kan lämnas även efter genomförandetidens utgång.

Huvudmannaskap för allmänna platser

Kommunen är huvudman för allmänplatsmark.

Tekniska åtgärder

En ny gata behöver anläggas i planområdets norra del från vändplatsen vid Badvägens ände total sträcka av ca. 180 meter.

Avgifter

Avgift för fastighetsreglering belastar exploatören.

Avgift för VA-anslutning tas ut enligt vid aktuell tid gällande taxa.

Fastighetsrättsliga frågor

Fastighetskonsekvensbeskrivning

Klippans kommun behöver lösa in mark för ny lokal gata som idag hör till fastigheten Nejlikan 20 till en yta av ca 800m². Kommunen kan med stöd av detaljplanen lösa in marken utan överenskommelse med den berörda fastighetsägaren. Klippans kommun ska initiera och bekosta den fastighetsbildning som behövs för planens genomförande.

Klippans kommun, Plan- och Bygg

Objekt: **Solslätt**
 Beskrivning: **DP, Bostäder och Förskola**
 Handläggare: **Martin Tång**
 Filnamn: **Buller.vbx**

Resultat	
Ekvivalentnivå	
Utenivå med korrektion för fasadreflexer (0,0 dBA)	dBA 50
Maxnivå, Max 5% överskridanden per dygn	
Utenivå med korrektion för fasadreflexer (0,0 dBA)	dBA 63

Mottagarens höjd över marken (m): 2,0

Väg / vägelement	1
Antal fordon/dygn	2 600
Andel tunga fordon (%)	10
Medelhastighet (km/h)	50
Medelhastighet, tunga fordon (km/h)	50
Vägbredd köryta (m)	9,0
Väglutning (promille)	0
Mottagaravstånd (m)	90,0
Bankhöjd över reflektionsplan (m)	0,0
Skärmhöjd över reflektionsplan (m)	---
Mottagarens höjd över reflektionsplan (m)	2,0
Vinkelområde (grader)	0 - 180
Marktyp (Väg/Skärm till mottagare)	Hård
Marktyp (Väg till skärm)	---
Skärm	Nej
Fasadkorrektioner mm	---
Vägbeläggningskorrektion	Nej
Beräknat reflektionsplan	Nej
Andel tunga fordon på natten (av alla tunga)	---
Andel lätta fordon på natten (av alla lätta)	---
Maxnivåvillkor tunga/överskridande (%)	---
Bullertillskott ekv nivå (dBA)	50,2
Bullertillskott maxnivå (dBA)	62,6

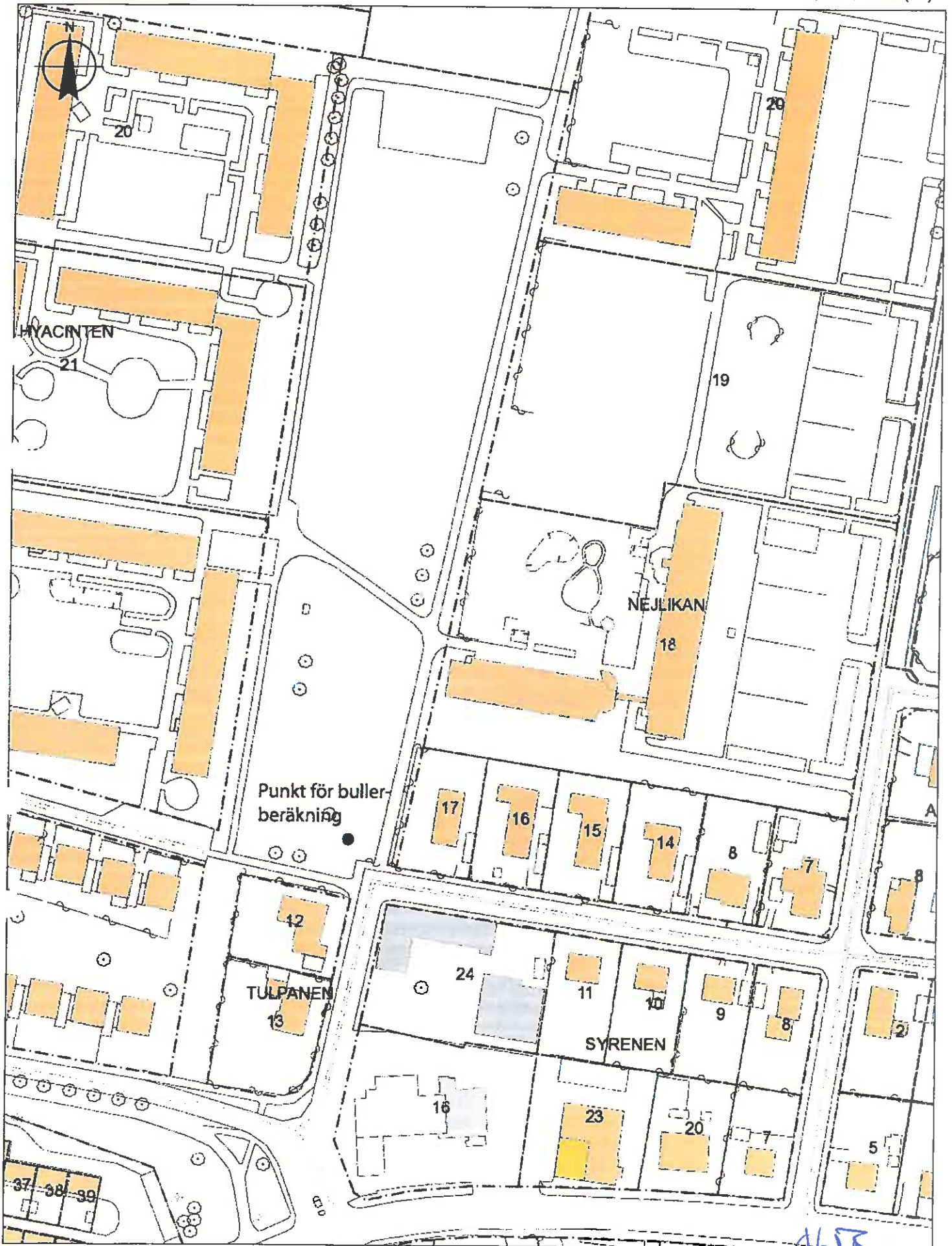

Punkt för bullerberäkning

1:1 500

0

30

60

120 Meter

[Handwritten signature]



FSK NEJLIKA, KLIPPANS KOMMUN

TEKNISK PM GEOTEKNIK

2017-09-22

ÅF-Infrastructure AB

Hallenborgs gata 4, Box 585 SE-201 25 Malmö

Telefon +46 10 505 00 00. Fax +46 10 505 30 09. Säte i Stockholm. www.afconsult.com

Org.nr 556185-2103. VAT nr SE556185210301. Certifierat enligt SS-EN ISO 9001 och ISO 14001

A handwritten signature in blue ink, appearing to be 'ÅF' or similar, located in the bottom right corner of the page.

Uppdragsnr: 741950
GNR: 13607

Fsk Nejlika, Klippan
TEKNISK PM GEOTEKNIK

2 (11)



DOKUMENTINFORMATION	
Uppdrag	Fsk Nejlika Klippan
Uppdragsnummer	741950
GNR	13607
Datum	2017-09-22
Revidering	

Beställare	Klippans kommun
Beställarens referens	Ardiana Demjaha Trädgårdsgatan 12, 264 80 Klippan

Uppdragsledare	David Galbraith Tfn. 010-505 38 12 Mail: David.Galbraith@afconsult.com	
Upprättad av	Ludvig Ehlorsson	
Granskad av	David Galbraith	

DN



Innehållsförteckning

1	INLEDNING	4
2	ÄNDAMÅL	4
3	OBJEKT	4
4	UNDERLAGSMATERIAL	5
4.1	Allmänt	5
4.2	Utförd undersökning	5
5	STYRANDE DOKUMENT	5
6	PLANERAD BYGGNATION	5
7	MARKFÖRHÅLLANDEN	5
8	GEOTEKNISKA FÖRHÅLLANDEN	6
8.1	Allmänt	6
8.2	Jordlagerförhållanden	6
9	HYDROGEOLOGISKA FÖRHÅLLANDEN	6
10	GEOTEKNISKA REKOMMENDATIONER	7
10.1	Grundläggning	7
10.2	Schaktarbeten	7
10.3	Grundvattenhantering	7
10.4	Packning och uppfyllnad	8
10.5	Anläggning av hårdgjorda ytor	8
11	DIMENSIONERING	8
11.1	Allmänt	8
11.2	Värderade härledda medelvärden	9
11.3	Partialkoefficienter	9
11.4	Omräkningsfaktor	10
11.5	Karakteristiska värden	10
11.6	Dimensionerande värden	11
12	KONTROLL	11



1 Inledning

På uppdrag av Klippans kommun, har ÅF Infrastructure AB, Malmö, utfört en geoteknisk och miljöteknisk markundersökning för en ny förskola i Klippan.

2 Ändamål

Syftet med den geotekniska undersökningen har varit att fastställa jordlagerföljd samt jordlagrens tekniska egenskaper. Resultaten ska utgöra underlag vid bedömning av grundläggningsförhållandena inför byggnation av en ny förskola.

3 Objekt

Undersökningsområdet är beläget i den nordvästra delen av Klippan och begränsas av Badvägen i öst och Östra Blomstergatan i söder. Undersökningsområdet är fritt från byggnader men på de angränsande fastigheterna mot norr och söder finns befintliga byggnader.



Figur 1. Översiktskarta över aktuellt område. Ungefärligt undersökningsområde är markerat med röd streckad linje. Flygfoto från eniro.se.



4 Underlagsmaterial

4.1 Allmänt

Följande underlagsmaterial har använts i detta uppdrag:

- *Nybyggnadskarta över fastigheterna Nejlikan 19 och 20, tillhandahållen av Klippans kommun.*
- *Ledningsunderlag inhämtad från Ledningskollen.*
- *Jordartskartan SGU, Ser Ae nr 42, , Skala 1:50 000.*
- *Jorddjupskartan skala 1:50 000, SGU.*

4.2 Utförd undersökning

Resultat från utförd fältundersökning redovisas i:

- *Markteknisk Undersökningsrapport (MUR), Geoteknik, Fsk Nejlika, Klippan, upprättad av ÅF Infrastructure AB, uppdragsnummer 741950, daterad 2017-09-22.*

5 Styrande dokument

Denna PM ansluter till SS-EN 1997-1 med tillhörande nationell bilaga. Tillämpningsdokument enligt IEG ska användas för respektive konstruktionstyp.

6 Planerad byggnation

Det planeras att uppföras en ny förskola på undersökt fastighet. Grundläggningsnivån är vid upprättandet av denna rapport inte känd.

7 Markförhållanden

Området vid undersökningspunkterna är flackt. Uppmätt marknivå i undersökningspunkterna varierar mellan +37,5 och +37,3 meter över havet. Markytan utgörs av gräsytor samt enstaka träd och buskar.



8 Geotekniska förhållanden

8.1 Allmänt

De geotekniska förhållandena har utvärderats från genomförda störda provtagningar samt hejarsonderingar.

Utförda undersökningar visar att jordlagren utgörs av **fillning** bestående av främst mulljord/sandig mulljord och sand, som ligger ovanpå naturlig **lermorän**.

8.2 Jordlagerförhållanden

Fyllningen utgörs överst av 0,2-0,7 m mulljord/sandig mulljord (materialtyp 6B, tjälfarlighetsklass 1). I undersökningspunkterna AF3, AF6, AF7 och AF8 påträffas ett lager med fyllning bestående av sand (materialtyp 2, tjälfarlighetsklass 1) samt byggrester i form av tegel och betong på mellan 0,2 och 2 m djup under befintlig markyta.

Fyllningen, bestående av sand, har en hög lagringstäthet. Friktionsvinkeln har utvärderats till 36°, tolkat utifrån hejar-sonderingar.

Sandmorän (materialtyp 2, tjälfarlighetsklass 1) har påträffats underst i jordlagerföljden på mellan 0,3 och 2 m djup under befintlig markyta. Sandmoränen har en mycket hög lagringstäthet, friktionsvinkeln har utvärderats till ca 38° utifrån hejar-sonderingar.

Samtliga hejar-sonderingar avslutades utan att stopp erhöles (SGF stoppkod 90).

9 Hydrogeologiska förhållanden

Grundvattenrör har installerats i punkten AF5. Grundvattenröret benämns AF5_GV. Nivåmätning av grundvattenytan i detta rör har utförts vid två tillfällen. Resultat av grundvattenmätningar redovisas i tabell 1. .

I samband med skruvprovtagning har fri vattenyta observerats i samtliga borrhål, på ett djup mellan 2,7 och 3,0 meter under befintlig markyta. Detta motsvarar nivåer på mellan +34,3 och 34,7 meter över havet.

Grundvattenytans nivå kan förväntas variera med nederbördsförhållanden och årstid.

Tabell 1. Utförda nivåmätningar av grundvattenytan samt resultat.

Grundvattenrör	Datum för mätning	Djup (m under markytan)	Nivå
AF5_GV	2017-09-14	3,2	+34,35
	2017-09-19	3,1	+34,39



10 Geotekniska rekommendationer

10.1 Grundläggning

Grundläggningsförutsättningarna kan överlag anses vara goda, då jorden under fyllning/mulljord utgörs av fast sandmorän.

Grundläggning föreslås utföras med platta på mark, direkt på förekommande sandmorän. All fyllning och mulljord skall avlägsnas innan grundläggning sker.

Grundläggningsnivå för nya byggnader är inte känd vid upprättandet av detta PM.

All grundläggning skall ske på torr och frostfri mark samt på fast och ostörd schaktbotten.

10.2 Schaktarbeten

Schaktarbetena ska utföras i enlighet med AMA Anläggning 13 samt anvisningar i skriften *Schakta säkert*.

Släntlutningar för schakter anpassas efter jordens hållfasthet/friktionsvinkel samt väderlek, schaktdjup och närhet till grundvattenytan. Grunda schakter kan ovan grundvattenytan vanligen utföras med släntlutningen 1:1,5 i sandmoränen. Vid schaktdjup under grundvattenytan måste slänten flackas ut och tillåtna släntlutningar verifieras genom stabilitets-beräkningar.

Schaktbarhetsklass för förekommande jordar bedöms enligt Rapport R130:1985, utgiven av Bygghörsningsrådet. Fyllningen och sandmoränen bedöms vara relativt lättschaktad (klass 1-2).

Schaktbottenbesiktning skall utföras av geotekniskt sakkunnig innan grundläggningsarbeten påbörjas.

Eventuella upplagsmassor som uppkommer i samband med schakt skall placeras på säkert avstånd från schaktkrön. Detta avstånd skall bestämmas genom en stabilitetsberäkning.

10.3 Grundvattenhantering

För schaktarbeten under eller i närheten av grundvattenytan kan en temporär grundvattensänkning vara nödvändig. Grundvattensänkningen ska ske till en nivå motsvarande fri vattenyta av minst 0,5 m under planerad schaktbotten. Mindre avsänkningar förväntas kunna utföras genom pumpning i lämpligt utformade filterförsedda pumpgropar i schakten.

För omhändertagande av inströmmade yt- och grundvatten ska schaktbotten utföras med fall till diken som i sin tur leds till pumpgroparna.

Pumpvatten ska passera sedimentationsanordning innan utsläpp i recipient.



Tillfällig avsänkning av grundvattennivån får endast utföras om det är uppenbart att varken allmänna eller enskilda intressen skadas genom erforderlig pumpning. I annat fall krävs tillstånd enligt miljöbalken. Länsstyrelsen bör kontaktas i frågan om avsänkning är aktuell. Avsänkning och länshållning dimensioneras och ansvaras av entreprenören.

10.4 Packning och uppfyllnad

Fyllning, återfyllning och packning ska genomföras vid torr väderlek och utföras enligt anvisningar i AMA Anläggning 13.

Fyllning får inte utföras på tjälad jord eller med tjälade massor.

Materialet som används till fyllning ska vara kontrollerat med hänsyn till radon och vara fritt från föroreningar.

10.5 Anläggning av hårdgjorda ytor

Det rekommenderas att hårdgjorda ytor dimensioneras enligt AMA Anläggning 13 enligt tillåten tjällyftning och rådande jordlager- och hydrogeologiska förhållanden.

11 Dimensionering

11.1 Allmänt

Dimensionering utförs enligt EuroKod, SS-EN 1997-1. Grundläggningen bedöms hänföras till geoteknisk kategori 2 (GK2) och säkerhetsklass 2 (SK2, $\gamma_R=0,91$).

Grundläggningsmetod utförs i enlighet med plattor och dimensioneras därmed enligt dimensioneringssätt DA3.

Dimensioneringen utförs med partialkoefficientmetoden, varvid dimensionerande parametervärden bestäms enligt följande:

$$X_d = \frac{1}{\gamma_m} \cdot \eta \cdot \bar{X}$$

där

- γ_m = fast partialkoefficient för material
- η = omräkningsfaktor för aktuell geokonstruktion
- \bar{X} = värderat medelvärde baserat på härledda Materialparametervärden



11.2 Värderade härledda medelvärden

Värderade härledda medelvärden för dimensionering av platta på mark.

Tungheter är antagna enligt TK Geo 13.

Tabell 2. Värderade härledda medelvärden

Djup (m u my)	Nivå	Jordart	Tunghet (kN/m ³)	Effektiv tunghet (kN/m ³)	Hållfasthets- egenskaper	E-modul (MPa)
0,2-2,0 (bh AF3, AF6, AF7, AF8)	+37,1 - +35,3	Fyllning av sand	$\gamma = 18$	$\gamma' = 11$	$\varphi' = 35^\circ$	$E = 20$
0,3-4,0	+37 - +33	Sandmorän	$\gamma = 20$	$\gamma' = 12$	$\varphi' = 38^\circ$	$E = 30$

11.3 Partialkoefficienter

I Tabell 3 anges partialkoefficienter för jordparametrar, γ_{mv} enligt SS-EN 1997-1.

Tabell 3. Partialkoefficienter för jordparametrar, γ_M .

Material	Symbol	γ_M
Effektiv kohesion, c'	γ_c	1,3
Friktionsvinkel, φ'	γ_φ	1,3
Odränerad skjuvhållfasthet, c_u	γ_{cu}	1,5
Elasticitetsmodul E	γ_M	1,0
Tunghet, γ	γ_γ	1,0

Handwritten signature or initials.



11.4 Omräkningsfaktor

Konstruktören ska, vid beräkning av karakteristiska materialparametervärden, använda omräkningsfaktorn η för varje geokonstruktion enligt anvisningar i EuroKod, SS-EN 1997-1 med nationell bilaga samt IEG tillämpningsdokument. Omräkningsfaktor för plattgrundläggning anges i tabell 4:

Tabell 4. Omräkningsfaktor för plattgrundläggning

η -faktor för plattgrundläggning	Dränerade parametrar	Tunghet
$\eta(1,2,3,4)$	1,0	-
$\eta(5,6)$	0,9	-
$\eta(7,8)$	1,1	-
η	0,99	1,0

11.5 Karakteristiska värden

Karakteristiska värden för dimensionering av platta på mark.

Tabell 5. Karakteristiska värden

Djup (m eller mm)	Nivå	Jordart	Tunghet (kN/m ³)	Effektiv tunghet (kN/m ³)	Hållfasthets- egenskaper	E-modul (MPa)
0,2-2,0 (bh AF3, AF6, AF7, AF8)	+37,1 - +35,3	Fyllning av sand	$\gamma_k = 18$	$\gamma'_k = 11$	$\varphi'_k = 34,7^\circ$	$E_k = 20$
0,3-4,0	+37 - +33	Sandmorän	$\gamma_k = 20$	$\gamma'_k = 12$	$\varphi'_k = 37,7^\circ$	$E_k = 30$



11.6 Dimensionerande värden

Dimensionerande värden för dimensionering av platta på mark.

Tabell 6. Dimensionerande värden

Djup (mca ut my)	Nivå	Jordart	Tunghet (kN/m ³)	Effektiv tunghet (kN/m ³)	Hållfasthets- egenskaper	E-modul (MPa)
0,2-2,0 (bh AF3, AF6, AF7, AF8)	+37,1 - +35,3	Fyllning av sand	$\gamma_d = 18$	$\gamma'_d = 11$	$\varphi'_d = 28,0^\circ$	$E_d = 20$
0,3-4,0	+37 - +33	Sandmorän	$\gamma_d = 20$	$\gamma'_d = 12$	$\varphi'_d = 30,7^\circ$	$E_d = 30$

12 Kontroll

Schaktnings- och grundläggningsarbetena ska ske i samråd med geoteknisk sakkunnig. Geoteknisk kontroll ska utföras enligt av entreprenören upprättat kontrollprogram med inriktning på:

- Kontroller med hänsyn till avvikande förhållanden såsom jordart och dess fasthet.
- Schaktbottenbesiktning ska utföras av sakkunnig geotekniker innan grundläggningsarbetena påbörjas.
- Kontroll av grundvattennivån.

ÅF Infrastructure AB Samhällsbyggnad

Geoteknik
Malmö

Ludvig Ehlorsson

David Galbraith

Detaljplan för Nejlikan 19 och 20, del av Klippan 3:145 samt del av Klippan 3:117

Klippans kommun,

Granskningsutlåtande

Kommunstyrelsen beslutade 2018-01-31 att ge Plan- och byggavdelningen i uppdrag att ställa ut förslaget för granskning.

Förslaget har varit föremål för granskning under perioden 2018-02-07 till 2018-03-07. Under granskningstiden fanns planhandlingarna tillgängliga på Plan- och byggavdelningen kommunhuset, Klippan samt på kommunens hemsida. Vid granskningens början underrättades berörda fastighetsägare, myndigheter och kommunala instanser skriftligen. Under granskningstiden har 12 skrivelser inkommit.

Framförda synpunkter har i detta dokument i viss mån sammanfattats i syfte att göra Granskningsutlåtandet mer överskådlig och lättillgänglig. Inkomna skrivelser finns tillgängliga i sin helhet på Plan- och byggavdelningen i kommunhuset, Klippan.

1 Länsstyrelsen Skåne

Inga synpunkter

2 Lantmäteriet

- Det finns inte angivet vilket utskriftsformat som ska användas för att skalan ska stämma.
- u och z1 område finns i teckenförklaringen men går inte att utläsa på kartan.
- Lantmäteriet ser ett stort värde i att genomförandefrågorna redovisas på ett tydligt sätt så att berörda fastighetsägare förstår vilka åtgärder som kommer bli nödvändiga och vem som kommer stå för kostnaderna.

Kommentar: Handlingarna ändras enligt yttrande.

3 Nårab

Inga särskilda synpunkter ur renhållningssynpunkt.

4 Söderåsens miljöförbund

- Miljöförbundet har ingen erinran mot att mot att planområdet öppnas för bostadsbebyggelse, bostadsbebyggelse med vård av lättare karaktär och förskola.
- En relativt stor del av planområdet som avses att exploateras är idag "parkmark" med grönytor där det finns naturliga förutsättningar för infiltration och fördröjning av dagvatten. Ur detta perspektiv bedömer miljöförbundet det som väsentligt att man har som utgångspunkt att så långt möjligt minimera uppkomsten av dagvatten genom att helt täta ytor förutom takytor begränsas i storlek för att begränsa mängden dagvatten som skall omhändertas.
- Föreslagen planändring innebär att man lägger en ny lokalgata i norr vilken innebär trafik på båda sidor om bostäderna på Nejlikan 20. Dessa förändringar kan skapa nya trafikmönster som kan motivera att man gör en lite noggrannare analys av risken för störningar genom trafikbuller.
- I samband med rivning av bostäder 2005 gjordes en utfyllnad med utsorterade rivningsmassor. Under förutsättning att de massor som använts som överfyllnad

över rivningsmassorna höll låg föroreningsgrad bedömer miljöförbundet risken för markföroreningar som ringa.

***Kommentar:** Dagvatten skall omhändertas och fördröjas inom fastigheten och flödet till det kommunala nätet begränsas till 1,5 l/s per hektar hårdgjord yta. Den ökade mängden trafik i områdets norra del bedöms bli begränsad och inom vad som anses rimligt i en tätort.*

5 Trafikverket

Inga synpunkter

6 Boende

Jag MOTSÄITER mig era planer på att bygga på denna mark!

- Grönområde försvinner som framförallt utnyttjas av MÄNGA djurägare, vuxna samt barn!
- Parkeringsproblem - det är redan många som parkerar på gatan på Östra Solgatan
- Värdeminskning av lägenheterna på Östra Solgatan!
- Den fria känslan försvinner totalt. Klippans kommun är en "luftig" kommun. Låt den få vara det!

***Kommentar:** I planen bevaras drygt 30% befintligt grönområde, samt de stora alléträden. Parkering ska och kan lösas inom kvartersmark för bostäder enligt gällande parkeringsnorm antagen av kommunstyrelsen. I avvägningen mellan de allmänna intressena av att bevara befintligt grönområde och möjliggöra för bostadsbebyggelse gör Plan- och byggnämnden bedömningen att planförslaget är rimligt med hänsyn till tillgången på friytor och grönområden inom och i anslutning till planområdet samt behovet av nya bostäder.*

7 Boende

Vi vägrar att ni bygger förskolor och äldreboende på just denna mark. Denna mark används och utnyttjas av människor som bor både i närheten och massvis med människor tillsammans med djur, familj och vänner som kommer dit.

Dagiset Nejlikan står för att dom är ett litet dagis och att dem är bekväma och stolta med det då folk väljer dem pga. just det då både dem och föräldrar har nämnt det. Vi andra har också barn och äldre som vill utnyttja marken som en fri mark och vacker natur och ett sätt att umgås och känna frihet och lust i livet.

Ni borde vara stolta att ni har det. Låt bli marken! Vi alla behöver detta!

***Kommentar:** I planen bevaras drygt 30% befintligt grönområde, samt de stora alléträden. I avvägningen mellan de allmänna intressena av att bevara befintligt grönområde och möjliggöra för bostadsbebyggelse gör Plan- och byggnämnden bedömningen att planförslaget är rimligt med hänsyn till tillgången på friytor och grönområden inom och i anslutning till planområdet samt behovet av nya bostäder. Utformning och organisation av förskolan behandlas inte i detaljplanearbetet utan är en fråga för Barn- och utbildningsnämnden och dess förvaltning.*

8 Boende

Jag är emot byggnaden av förskola på mer än ca 10 avdelningar PLUS nattdagis (förskola nejlikan är idag bara tre (!?!?) avdelningar enl. deras sida!) PLUS äldreomsorg på grönområdet bredvid Solslätt i Klippan. Vi behöver detta för våra djurägare och barn och vuxna som leker fritt. Det kan eventuellt bli stor värdeminskning för lägenheterna.

Avböj era planer att bygga på denna mark!

Ni förstör vår utsikt och den avkopplande känslan för människor stora som små som redan bor här.

***Kommentar:** Utformning och organisation av förskolan behandlas inte i detaljplanearbetet utan är en fråga för Barn- och utbildningsnämnden och dess förvaltning. I planen bevaras drygt 30% befintligt grönområde, samt de stora alléträden. I avvägningen mellan de allmänna intressena av att bevara befintligt grönområde och möjliggöra för bostadsbebyggelse gör Plan- och byggnämnden bedömningen att planförslaget är rimligt med hänsyn till tillgången på friytor och grönområden inom och i anslutning till planområdet samt behovet av nya bostäder.*

9 Boende

Tycker det rent ut sagt att det är för jävligt att ni bara tänker tanken att bygga på ett av Klippans sista och finaste grönområde. Vi bor själv på Badvägen och har gjort i över 20år, när ni skulle riva dem föra husen på Badvägen tog det över fyra år innan ni började och sen tog rivningen och återställandet ytterligare 1 år. Nu när området har blivit fint och barnfamiljer trivs här och äldre som känner ett härligt lugn att bo här så ska ni förstöra hela området och vi ska återigen få bo på en byggarbetsplats under så många år ...det är för jävligt. Folk som tackade jag till sina uteplatser på Badvägen gjorde det för det var lugnt och skönt och betalade lite mer i hyra för det men nu kommer ni och tar bort allt av det och bygger en hög byggnad intill uteplatserna och en massa skrikande och lekande barn kommer att störa den lugn och ro hyresgästerna betalt för bara det visar att ni inta har någon respekt alls för boende i området. Tycker ni ska bekosta deras hyra (för uteplatserna) som dem har för sina uteplatser och att ge alla boende i området ekonomisk ersättning för att ni kommer att förstöra mångas vardag och att dem flyttat till ett område med lugn och ro som nu ska bli en byggarbetsplats. Tycker Kommunen ska se till och nyttja det som är byggt först och främst innan ni bygger nytt så det sliper rivas i framtiden, ni kan fortsätta utveckla runt HVB boendet vi kapellet som ni har talat så mycket om där finns ju nu tomma bostäder som ni kan fylla med hyresgäster innan ni förstör våra fina grönområden. Ute vid HVB boendet finns också fina områden för bra dagisverksamhet och äldre boende, med andra ord bygg färdigt vid kapellet innan ni gör något annat och förstör inte Badvägen och Solslätt folk vill inte bo på en byggarbetsplats i så många år igen, detta är till för barn och gamla som vill ha lugn och ro och inte en massa trafik med tunga fordon på området och skrikande barn på sina uteplatser så är läget bland oss boende på Badvägen och Solslätt.

***Kommentar:** Klippans kommun växer och behovet av förskoleplatser och bostäder är stort. Det är i ljuset av detta Plan- och byggnämnden gör avvägningen mellan de allmänna och enskilda intressena av att bevara befintligt grönområde och att tillåta ny bebyggelse. I planen bevaras drygt 30% befintligt grönområde, samt de stora alléträden. Plan- och byggnämnden gör bedömningen att planförslaget är rimligt med hänsyn till tillgången på friytor och grönområden inom och i anslutning till planområdet samt behovet av nya bostäder. Byggtiden kan upplevas som störande och något man normalt får acceptera inom vissa gränser. Upplever man störningarna som oacceptabla får man ta kontakt med Plan- och byggavdelningen eller Söderåsens miljöförbund.*

10 BRF Solslätt

BRF Solslätt anser att följande inte har beaktats i planförslaget:

Vi anser att utemiljön för förskolan blir för liten, här bör man kunna ta en bit av

parkmarken till utemiljö för förskolebarnen, förskolan är beräknad för 144 barn. Boverket anser att ca 40 m² pr. barn är ett mått för förskolebarn. Den yta som i dag är parkmark bör också i framtiden förbli parkmark. Det blir då också framöver möjligt att bygga ut förskolan, man har då inte låst in sig. Klippans kommun har tänkt sig att det ska bli fler kommuninnevånare och fler förskolebarn som behöver gå i förskola. Dom grönområden som det hänvisas till i planförslaget är otillgängliga och väldigt branta, samt så är marken mycket våt och sank. Därför behövs verkligen denna parkmark som finns mellan Solslätt och Badvägen. Kommunstyrelsen har tillsatt en utredning som ska se över våra grönområden så att vi inte bygger bort alla grönområden i tätorterna, därför bör man i detta planförslag behålla grönområdet som det är i dag och endast göra planförslag på det område där förskolan/bostäder skall byggas längs med Badvägen. Slogan/Reklamen om att Klippanborna har nära till naturen försvinner annars då helt för dom boende inom detta område. Klippanborna behöver dom grönområden som finns kvar för att må bra. Det är tillräckligt många i Klippan som inte mår bra, sjuktalet för Klippan är högt, inte alla Klippanbor kan och orkar ta sig till skogarna runt Klippan för att få känna av naturen. Därför skall och måste vi behålla våra grönområden.

Slutsats: Bevara grönområdet mellan Sol lätt och Badvägen för allas bästa.

Kommentar: Boverkets mått på friyta är endast en rekommendation och det är byggnadsnämnden som beslutar om friytan är tillräckligt stor och lämplig för lek och utevistelse. Detta ska alltid göras i samband med prövning av bygglov. I bedömningen av storlek och kvalitéer kan även ingå tillgång på och tillgänglighet till närliggande lekområden, parker och grönområden, bollplaner, idrottsplaner, bad och naturområden. Skolfastigheten är ca. 7740 m² och föreliggande skisser på skolbyggnad är ca. 2000 m² vilket ger en utemiljö på ca. 5740 m² exklusive parkering. Fördelat på 144 barn blir detta ca. 39,86 m² per barn.

I avvägningen mellan de allmänna intressena av att bevara befintligt grönområde och möjliggöra för bostadsbebyggelse gör plan- och byggnämnden bedömningen att planförslaget är rimligt med hänsyn till tillgången på friytor och grönområden inom och i anslutning till planområdet samt behovet av nya bostäder.

11 Boende

Vi vägrar att ni bygger förskola med flertal avdelningar som har endast tre avdelningar idag samt äldrevård vid Solslätt. Förskola med över 15 avdelningar låter helt absurt, samt äldre vård på det. Låt marken vara till allmänheten och djurägarna. Förstör inte denna mark tack.

Kommentar: Klippans kommun växer och behovet av förskoleplatser och bostäder är stort. Det är i ljuset av detta Plan- och byggnämnden gör avvägningen mellan de allmänna och enskilda intressena av att bevara befintligt grönområde och att tillåta ny bebyggelse. I planen bevaras drygt 30% befintligt grönområde, samt de stora alléträden. Plan- och byggnämnden gör bedömningen att planförslaget är rimligt med hänsyn till tillgången på friytor och grönområden inom och i anslutning till planområdet samt behovet av nya bostäder. Utformning och organisation av förskolan behandlas inte i detaljplanearbetet utan är en fråga för Barn- och utbildningsnämnden och dess förvaltning, upplysningsvis kan nämnas att det aldrig varit aktuellt med 15 avdelningar.

12 Boende

Det känns inte bra att ni vill ändra om allt utanför i området det kommer att kännas väldigt instängt eftersom husen kommer så nära de befintliga husen och att våra fina grönområden

försvinner. Det är inte bra att det skall vara biltrafik här. På balkongsidan fick vi en uteplats för några år sedan där kommer också att vara ett stort hus med förskola som också kommer att vara riktigt nära det befintliga huset, inte bra. Vi kommer också att bo på en byggarbetsplats med allt vad det innebär av stök och buller. Vi har redan nu mycket damm på våra balkonger och uteplats det lär inte bli mindre nu. Treklövern har ju som slogan "Vi vill få dig att längta hem" vilket istället blir precis tvärt om. För några år sedan revs tre hus och nu vill ni bygga igen. Är ni säkra på att ni får uthyrt alla lägenheter det blir kanske så att i får riva igen.

***Kommentar:** Klippans kommun växer och behovet av förskoleplatser och bostäder är stort. Det är i ljuset av detta Plan- och byggnämnden gör avvägningen mellan de allmänna och enskilda intressena av att bevara befintligt grönområde och att tillåta ny bebyggelse. I planen bevaras drygt 30% befintligt grönområde, samt de stora alléträden. Plan- och byggnämnden gör bedömningen att planförslaget är rimligt med hänsyn till tillgången på friytor och grönområden inom och i anslutning till planområdet samt behovet av nya bostäder. Närmsta avstånd mellan befintlig och tillkommande bebyggelse är drygt 15 meter. Byggtiden kan upplevas som störande och något man normalt får acceptera inom vissa gränser. Upplever man störningarna som oacceptabla får man ta kontakt med Plan- och byggavdelningen eller Söderåsens miljöförbund.*

Förslag till beslut: Antagande.

Martin Tång
Planarkitekt

§ 93**Yttrande över remiss gällande Trafikverkets åtgärdsprogram för omgivningsbuller 2019-2023**

KS 2018.0280

Ärendet

Trafikverket har inkommit med remiss avseende åtgärdsprogram för omgivningsbuller 2019-2023.

Plangruppen yttrar sig nedan:

Klippans kommun ser positivt på Trafikverkets val att utöka omfattningen av åtgärdsprogrammet till att innefatta all statlig väg och järnväg.

Bullerkraven hindrar dock ibland möjligheten att skapa nya bostäder. Vi vill därför trycka på vikten av en likvärdig tillämpning av bullerkraven i landets kommuner för att möjliggöra ny bostadsbebyggelse i centrala och stationsnära lägen även i mindre orter. Ett bättre planeringsstöd i form av information och riktlinjer specifikt till landets mindre kommuner är också önskvärt.

Beslutsunderlag

Plangruppens yttrande 2018-05-08.

Trafikverkets remiss avseende Åtgärdsprogram för omgivningsbuller.

Arbetsutskottets förslag till Kommunstyrelsen

Godkänner Plangruppens yttrande som eget svar avseende åtgärdsprogram för omgivningsbuller 2019-2023.

§ 94**Ansökan om medel för sommarlovsaktiviteter vid Ljungbyhedsskolan**
KS 2018.0384**Ärendet**

Barn- och utbildningsförvaltningen har inkommit med äskande om medel för genomförande av sommarlovsaktivitet på Ljungbyhedsskolan.

Sommaren 2016 genomförde Ljungbyhedsskolan sommarlovsaktiviteter inom ramen för projektmedel från migrationsverket. Projektet föll väl ut och nu önskar Ljungbyhedsskolan genomföra ett liknande projekt men med främsta syfte att ge alla barn och ungdomar i Ljungbyhed en möjlighet till stimulerande fritid, oavsett familjens ekonomiska förutsättningar.

Ljungbyhedsskolans lokaler kommer att nyttjas för möten mellan människor oavsett bakgrund, religion, språktillhörighet eller ålder. Verksamheten har planerats utifrån barnens/ungdomarnas önskemål och behov och personalens möjligheter.

Kommunstyrelsen föreslås besluta att bifalla äskandet om 100 000 kronor för genomförande av projektet Sommarlovsaktiviteter i Ljungbyhed vilket finansieras ur sociala investeringsfonder.

Arbetsutskottet föreslår att, utöver att utvärdering ska genomföras under hösten 2018 och innehålla utvärdering, ekonomisk rapport, förslag ska tas fram på hur genomförandet ska implementeras i övriga delar av kommunen alternativt hur konceptet kan utvecklas.

Beslutsunderlag

Barn- och utbildningsförvaltningens skrivelse 2018-05-21.
Projektplan, bilaga Au § 94/18.

Arbetsutskottets beslut

1. Bifaller äskande om 100 000 kronor för genomförande av projektet Sommarlovsaktiviteter i Ljungbyhed.
2. Finansiering sker genom sociala investeringsfonder.
3. Utvärdering ska genomföras efter avslutat projekt och presenteras för Kommunstyrelsen senast 2018-10-30.

KS 2018.384-2.752
Bilaga Au § 94/18



Projektplan sommarlovsaktiviteter i Ljungbyhed

2018-05-21



Bakgrund

Sommaren 2016 genomförde Ljungbyhedsskolan sommarlovsaktiviteter inom ramen för projektmedel från migrationsverket.

Projektet föll väl ut och nu önskar Ljungbyhedsskolan genomföra ett liknande projekt men med främsta syfte att ge alla barn och ungdomar i Ljungbyhed en möjlighet till stimulerande fritid, oavsett familjens ekonomiska förutsättningar. Därför ansöker skolan härmed om medel ur Klippans kommuns sociala investeringsfonder för genomförande av sommarlovsaktiviteter.

Projektet går i korthet ut på att nyttja skolans lokaler för möten mellan människor oavsett bakgrund, religion, språktillhörighet eller ålder.

Verksamheten har planerats utifrån barnens/ungdomarnas önskemål och behov och personalens möjligheter.

Syfte med projektet:

- Att skapa en naturlig mötesplats
- Att bättre ta tillvara barns behov
- Ge alla barn och ungdomar en möjlighet till stimulerande fritid, oavsett familjens ekonomiska förutsättningar
- Minska främlingskap och rädslor mellan olika grupper i samhället

Målgrupp:

- Sommarlovslediga barn i första hand från Ljungbyheds upptagningsområde.

Ansvarig för projektet:

Projektägare är Ljungbyhedsskolans ledning, vilka även ansvarar för uppföljning och rapportering.

Beskrivningen av projektet:

Skolan (fritidsgården Bunkern i källaren) kommer att ha öppet varje dag enligt följande:

Må, on, to: kl 11.00 – 17.00

Ti, to: kl 11.00 – 15.00 (pga fritidsgården Holken öppet med början kl 15.00)

Några av de aktiviteterna som är planerade är följande:

- Brändbollsturneringar
- Kubb-mästerskap
- Besök på MOM-events (vid olika motorarrangemang/motorutbildningar)

CH JB

- Metartävling
- Grilldag
- Pingisturneringar
- Darttävling
- Hembygdsräddning
- Biljard-cup
- Besök Militärhistoriska Museet
- Flugbindardag
- Besök på Golfklubbens Drivingrange
- Sandskulpturmästarskap
- Fifa-cup
- Besök Flygteknikcentrum

Många av ovan nämnda kommer att arrangeras flera gånger. Likaså besöken både på Militärhistoriska och på Mom-events.

För dessa aktiviteter kommer det att arbeta två personal.

Utöver dessa 10 veckors rullande program planerar skolan även ett **MATKOLLO**. 3 dagar med planering, inköp och tillagning/dukning/inmundigande av god mat. I dessa dagar ingår det också studiebesök på livsmedelsrelaterad produktion / arbetsplats. För detta ändamål behövs en buss för resor.

Kostnader:

Sommarlovsaktiviteter:

Personalkostnader	81 000 SEK
Inköp utrustning	2 500 SEK
Inköp mat/dryck	2 500 SEK
Övrigt	1 000 SEK

Matkollo:

Personalkostnader	Personalen omfördelar tiden inom ordinarie tidsutrymmen
Inköp mat/dryck	9 000 SEK
Busshyra	3 000 SEK
Övrigt	1000 SEK
Totalt:	100 000 SEK

Rapportering och uppföljning:

Projektägarna ansvarar för att återrapportera till Kommunstyrelsen under hösten 2018. Återrapporteringen ska innehålla utvärdering samt ekonomisk rapport.

§ 95**Nya bidragsbestämmelser gällande föreningsbidrag**

KS 2018.0290

Ärendet

Kommunstyrelsen lät den 2017-05-03, § 94, uppdrag om utredning av ansvar för bidrag till föreningar och organisationer. Det beslutades även att utreda eventuellt behov av tydligare riktlinjer för hantering av ansökningar för föreningsbidrag.

Kultur- och fritidsnämnden har 2018-04-25, § 48, beslutat om förslag till nya bidragsbestämmelser gällande föreningsbidrag vilket nu presenteras.

Förslaget på bidragssystem är en dialogmodell och tre typer av bidrag, nämligen bidrag genom överenskommelse, arrangemangsbidrag och egna initiativ. Förslaget har tagits fram av delar av förvaltningens ledningsgrupp samt en anlita konsult. Det nya förslaget har temitterats till kommunens föreningarna och 17 synpunkter har kommit in. Föreningarna har överlag lämnat en positiv respons dock oroar sig ett antal föreningar över att de eventuellt skulle komma att få mindre i bidrag än de har idag.

Kommunfullmäktige föreslås besluta att godkänna förslag till nya bidragsbestämmelser för föreningsbidrag att gälla fr.o.m 2019-01-01.

Beslutsunderlag

Protokollsutdrag Kultur- och fritidsnämnden 2018-04-25, § 48, bilaga Au § 95/18.

Arbetsutskottets förslag till Kommunstyrelsen

Kommunfullmäktige beslutar

Godkänner upprättat förslag till nya bidragsbestämmelser för föreningsbidrag att gälla fr.o.m 2019-01-01.

KLIPPANS KOMMUN Kansliavdelning		
Diarienum	2018-290	Diarietjänst
		048
2018-05-07		
Ärendeberedn		
Nämnd/Förv.	Förvärtidom	Yttrande senast

§ 48

Översyn av bidragsreglerna.

KFN 2013.0155

Ärendet

Förvaltningen har sedan tidigare ett uppdrag att göra en översyn av bidragsreglerna. Delar av förvaltningens ledningsgrupp och en anlitad konsult har arbetat fram ett förslag på nya bidragsbestämmelser.

Förslag på bidragssystem är en dialogmodell och tre typer av bidrag, nämligen bidrag genom överenskommelse, arrangemangsbidrag och egna initiativ. Förslaget har varit ute på remiss hos föreningarna i kommunen och 17 synpunkter har kommit in. I stort är det bara positiv respons, ett antal föreningar oroar sig över att de kommer få mindre i bidrag än de har idag.

Vid dagens möte har en synpunkt tillkommit från Centerpartiets kommunkrets Klippan. Förvaltningschefen har svarat på skrivelsen och återkopplat till berörda.

Vid genomgång av förslaget till nya bidragsbestämmelser föreslås ett tillägg i dokumentet - Förslag till nya bidragsbestämmelser för föreningsbidrag - sidan 3, under Alla som söker bidrag ska: Punkt två ändras till - Förebygga och motverka användning av Alkohol, Narkotika, Doping, Tobak och Våld.

Ärendet kommer upp för beslut i Ks au i maj samt i Kommunstyrelsen och Kommunfullmäktige i juni.

Förvaltningschefen informerar att det kommer skickas ut en inbjudan till föreningslivet om en träff den 20 juni 2018 där det ska diskuteras om hur processen ska fortsätta beroende på beslutet i fullmäktige i juni.

Förhoppningen är att bidragsbestämmelserna ska gälla fr o m 2019-01-01.

Beslutsunderlag

Förslag till nya bidragsbestämmelser för föreningsbidrag, version 10, 2018-04-24, bilaga A KFN § 48/18.

FAQ för föreningarna, 2018-04-24, bilaga B KFN § 48/18.

Sammanställning av utlåtande om nytt bidragssystem, 2018-04-03, bilaga C KFN § 48/18.

Skrivelse från Centerpartiets kommunkrets Klippan, 2018-04-24, bilaga D, KFN § 48/18.

Kultur- och fritidschefs skrivelse, 2018-04-25, bilaga E, KFN § 48/18.

Protokollsutdrag Kultur- och fritidsnämndens presidium 2018-04-05, § 31.

Justerandes sign

Utdragsbestyrkande

 Inger N O

 KFN
 25

Kultur- och fritidsnämndens beslut

1. Ställer sig bakom förvaltningens förslag till nya bidragsbestämmelser med förslaget tillägg samt att gälla fr o m 2019-01-01.
 2. Utvärderar arbetsmodellen efter två år och därefter rapporterar till nämnden om hur dialogmodellen har fungerat med förslag till hur arbetet med föreningsbidragsmodellen skall fortgå.
 3. Föreslår Kommunstyrelsen att godkänna upprättat förslag till nya bidragsbestämmelser samt att gälla fr o m 2019-01-01.
-

KULTS

Justerandes sign

Utdragsbestyrkande

Majala N-O

Kult
KS

bilaga A KFNS 48/
1/8

Förslag till nya Bidragsbestämmelser för föreningsbidrag

KULTUR- OCH FRITIDSNÄMNDEN I KLIPPANS KOMMUN



Innehåll

INLEDNING	3
ALLMÄNNA VILLKOR	3
<i>För föreningar</i>	3
<i>För enskilda personer eller grupper</i>	4
ÖVRIGT	4
FÖRENINGSBIDRAG GENOM ÖVERENSKOMMELSE	5
<i>Vem kan söka?</i>	5
<i>För vad kan föreningar söka?</i>	5
<i>Hur går det till?</i>	5
<i>Ansökan och utbetalning</i>	5
FOLKBILDNING	6
<i>Bidrag till studieförbunden</i>	6
ARRANGEMANGSBIDRAG	6
<i>Vem kan söka?</i>	6
<i>För vad kan föreningar söka?</i>	6
<i>Bidragsberättigade kostnader</i>	6
<i>Ansökan och utbetalning</i>	6
EGNA INITIATIV	7
EGNA INITIATIV – PROJEKT OCH ARRANGEMANGSSTÖD	7
<i>Vem kan söka?</i>	7
<i>För vad kan sökas?</i>	7
<i>Ansökan och utbetalning</i>	7
EGNA INITIATIV - BARN OCH UNGA	8
<i>Vem kan söka</i>	8
<i>För vad och hur mycket kan sökas?</i>	8
<i>Ansökan och utbetalning</i>	8

Inledning

Kultur- och fritidsnämnden ska verka för att skapa samhälleliga förutsättningar för god folkhälsa på lika villkor. Det görs genom att stödja det ideella föreningslivet ekonomiskt, med subventioner och personella insatser, för att stärka innevånarna i Klippans kommun och kommunens vision samt erbjuda ett varierat kultur- och fritidsutbud.

Genom att Klippans kommun ser till helheten och föreningens behov hanteras bidrag på ett ekonomiskt ansvarsfullt och hållbart sett.

Bidragen ska riktas till att skapa tidiga och sunda vanor för barn och unga som ligger i tiden, bidra till en hälsosam ålderdom, stötta utsatta grupper med sämre förutsättningar till ett aktivt liv, skapa en levande landsbygd och samhälle samt bidra till en aktiv och trygg kommun att leva och bo i.

Ideella föreningar med allmännyttig verksamhet kan söka bidrag. Det innebär verksamheter för idrott och friskvård, allmänkultur, kulturarv och folkbildning. Men även verksamheter som främjar social hållbarhet som vi benämnt som ”verksamhet för lika rättigheter och möjligheter” som ett samlingsbegrepp. Till exempel verksamhet för barn & unga, pensionärer, för personer med funktionsnedsättningar, hjälpverksamhet, social verksamhet, integration- och mångfaldsverksamhet.

Enskilda personer, en mindre grupp av personer eller barn och ungdomar med egna initiativ som vill skapa aktiviteter för andra enligt kommunens mål och vision, kan söka bidrag för arrangemang och projekt som kommer kommunens invånare till gagn och stärker kommunens flora av aktiviteter.

Alla som söker bidrag ska:

- ✓ Arbeta utifrån alla människors lika värde, oavsett deras kön, könsuttryck, könsidentitet, etnicitet, religion, funktionsförmåga, sexuell läggning eller ålder.
- ✓ Förebygga och motverka användning av Alkohol, Narkotika, Doping och Tobak och våld.
- ✓ Verka för ett socialt, ekonomiskt och ekologiskt hållbart samhälle, enligt Klippans kommuns hållbarhetspolicy.
- ✓ Agera med demokrati som utgångspunkt.
- ✓ Arbeta utifrån Barnkonventionens artiklar och värderingar.

Allmänna villkor

För föreningar

En förening ska ansöka om att få bli bidragsberättigad hos kultur- och fritidsnämnden.

Bidragsberättigad förening ska uppfylla följande villkor.

- ✓ Föreningen ska ha sitt säte i Klippans kommun eller bedriva verksamheten i Klippans kommun för medborgare i kommunen.
- ✓ Föreningen ska ha ett bank- eller plusgiro och organisationsnummer.
- ✓ Föreningen ska kunna uppvisa demokratiskt uppbyggda stadgar, justerat årsmötesprotokoll med revisionsberättelse, årsberättelse, ekonomisk berättelse och verksamhetsplan.
- ✓ Förening ska ha en bokföring.

Antagen av kommunfullmäktige xx datum § xx

Reviderad av xxxx datum §



- ✓ Förening ska kunna visa upp en lista på medlemmar, deltagare och deras ålder om inte särskilda skäl finns till grund för sekretess.
- ✓ Förening som får stöd ska ge kommunen tillträde till deras anläggningar, verksamhet och handlingar för granskning vid begäran.
- ✓ Förening är skyldig att meddela kultur- och fritidsförvaltningen alla förändringar som kan påverka förutsättningen för bidrag eller andra förändringar i styrelse eller stadgar.
- ✓ Förening är skyldig att anmäla om styrelsen inte fått ansvarsfrihet.
- ✓ Föreningen ska årligen uppdatera och godkänna sina kontaktuppgifter genom anmälan till kultur- och fritidsförvaltningen.
- ✓ Föreningar med skuld till kultur- och fritidsförvaltningen kallas till möte för en uppgörelse innan ny ansökan om stöd behandlas.

- ✓ Föreningar och organisationer som normalt inte kan bli bidragsberättigade:
 - Politiska partier och dess föreningar
 - Trossamfund, föreningar knutna till trossamfund och som inte omfattas av andra stöd kan söka stöd under egna initiativ.
 - Organisationer vars huvudsakliga uppgift är att tillvarata enskilda medlemmars yrkesmässiga eller ekonomiska intressen
 - Ekonomiska föreningar eller stiftelser som i stadgar ger rätt till vinstutdelning till enskilda personer.
 - Föreningar vars ideologi går emot principen om allas lika värde, rättigheter och möjligheter.
 - Distrikts-, riks- eller nationella paraplyorganisationer. Om inte särskilda skäl finns.
 - Föreningar som bedriver tävlingsverksamhet där totalisatorspel eller vadhållning och liknande förekommer.

För enskilda personer eller grupper

- ✓ Enskilda grupper som får stöd ska ha en juridiskt ansvarig person.
- ✓ Enskilda personer eller grupper ska kunna redogöra för vad bidraget har gått till med underlag/verifikationer och kvitton.
- ✓ Enskilda personer eller grupper som får stöd ska ha en strukturerad bokföring för projektet.

Övrigt

Kultur- och fritidsnämnden beslutar om ansökningsstider som uppdateras via hemsidan och i bilagor till bidragsbestämmelserna.

Kultur- och fritidsnämnden fördelar endast bidrag inom sin budgetram vilket innebär att förening eller enskilt initiativ kan bli nekade stöd på grund av medelsbrist.

Beslut fattade av riks- eller distriktsorganisation för underföreningar eller motsvarande är inte bindande för kommunen.

Föreningsbidrag genom överenskommelse

Vem kan söka?

Föreningar som uppfyller allmänna villkor och som har följande verksamhet:

- ✓ barn- och ungdomsverksamhet 6-20 år
- ✓ kulturverksamhet inom allmänkultur och kulturarv
- ✓ verksamhet för lika rättigheter och möjligheter

Med benämningen "lika rättigheter och möjligheter" avses verksamheter som främjar social hållbarhet. Till exempel verksamhet för pensionärer, för personer med funktionsnedsättningar, hjälpverksamhet, social verksamhet, integration- och mångfaldsverksamhet.

För vad kan föreningar söka?

Föreningen kan söka bidrag för kostnader som möjliggör själva verksamheten såsom material, ledarutbildningskostnader för ideella ledare, kostnader kopplade till lokal- och anläggning, kostnader för värdegrundsarbeten och föreningsutveckling.

Hur går det till?

Klippans kommun arbetar med dialogmodellen som arbetsmetod. Efter inkommen ansökan kontaktas föreningen för ett möte, där föregående års verksamhet och ekonomi går igenom. I dialogen behandlas även föreningens framtidsambitioner, kommande satsningar och behov i verksamheten. Gemensamt tas mätpunkter fram som gör det enkelt för föreningen att redovisa, samt effektivt för kommunen att granska. Efter avslutad handläggning kommer ett förslag till överenskommelse att arbetas fram och skrivas under av båda parter. Överenskommelsen sträcker sig över två år. Båda parter har rätt till omförhandling av gällande överenskommelse om större förändringar sker som påverkar ekonomin och verksamheten.

På dialogmötet ska minst en juridiskt ansvarig från föreningen delta. Mötet protokollförs och protokollet ligger till grund för överenskommelsen om stöd och beslut om stöd. På mötet kan representanter från kultur- och fritidsnämnden vara med.

Syftet med dialogmöten där nämndledamöter deltar är att ömsesidigt fördjupa kunskapen om föreningens verksamhet och framtidsambitioner och öka förståelsen för den kommunala strategiska utvecklingen i samhället och att det ska ge synergieffekter.

Överenskommelsen ska innehålla de villkor som ställs på föreningen, hur stödet följs upp och redovisas och hur det utbetalas. När en överenskommelse löper ut ska föreningen ansöka om föreningsbidrag på nytt.

Föreningsstödet kan ges i form av kontanta medel eller subventioner i kommunala lokaler eller som resurser i form av personella insatser.

Ansökan och utbetalning

Ansökan görs innan annonserad sista ansökningsdag via E-tjänst som finns på Klippans kommuns hemsida. Sent inkommen ansökan behandlas om ekonomiskt utrymme finns.

Utbetalning sker i enlighet med utbetalningsplanen i överenskommelsen ser ut. Förening med pågående överenskommelse rekviderar sitt beviljade bidrag tillsammans med senaste årsmöteshandlingar. Inför överenskommelsens utgång gör föreningen en ny ansökan om föreningsbidrag.

Antagen av kommunfullmäktige xx datum § xx

Reviderad av xxxx datum §



11/11
23

Folkbildning

Bidrag till studieförbunden

Befintliga regler kommer att gälla tillsvidare. Se författningssamling Bilaga hos KF §75/10 och KS § 172/10, 7:04.

Arrangemangsbidrag

Vem kan söka?

Föreningar som uppfyller allmänna villkor och är bidragsberättigade för föreningsstöd kan söka bidrag för enskilda tidsbegränsade arrangemang eller projekt som ligger utanför föreningens ordinarie verksamhet och som bidrar till Klippans kommuns mångfald av aktiviteter.

För vad kan föreningen söka?

Bidraget ska möjliggöra arrangemang i kommunen, till exempel sommaraktiviteter, lovverksamhet, egna tävlingar, egenarrangerade cuper, högtidsfirande, konserter, utställningar eller föreställningar etc.

Särskilt beaktas:

- Arrangemangets utvecklingspotential
- I vilken mån arrangemanget är unikt och av hög kvalitet
- Nyskapande idéer
- Samverkan mellan kultur och idrott
- Arrangemang som främjar lika rättigheter och lika möjligheter
- Föreningens ambition att hitta egen finansiering

Bidragsberättigade kostnader

Bidragsberättigade kostnader är till exempel kostnader som möjliggör själva verksamheten som material, ljud- och ljus, lokalhyra, anläggningskostnader, marknadsföring, arvoden och andra kostnader knutna till arrangemanget.

Arrangemangsstöd kan ges i form av kontanta medel eller subventioner i kommunala lokaler eller som resurser i form av personella insatser.

Ansökan och utbetalning

Ansökan görs löpande under året dock handläggs och beslutas om arrangemangsstöd vid sex tillfällen per år, se datum på Klippans kommuns hemsida. Inga stöd beviljas för redan utfört arrangemang eller projekt. Kultur- och fritidsnämnden fördelar endast bidrag inom sin budget.

Kultur- och fritidsnämnden vill stimulera och möjliggöra för föreningslivet att våga arrangera och skapa evenemang för ett stort utbud av aktiviteter. Vid handläggning av ansökningar läggs stor vikt vid behovet av stöd.

Arrangören ska i sin marknadsföring ange att Klippans kommun har stöttat arrangemanget. Redovisning skickas in senast 3 månader efter genomfört arrangemang.

Utbetalning sker efter inkommen redovisning, granskad och godkänd av kommunen. Utbetalning kan ges i förskott vid behov, men blir återbetalningsskyldig om arrangemanget inte genomförts eller inte redovisas.

Antagen av kommunfullmäktige xx datum § xx

Reviderad av xxxx datum §



Egna initiativ

Egna initiativ - Projekt och Arrangemangsstöd

Vem kan söka?

Enskilda personer eller grupper kan söka stöd för ett tidsbegränsat projekt eller arrangemang. Initiativet ska stärka Klippans kommuns kulturutbud, folkhälsa eller uppfylla andra krav enligt fullmäktigemålen och arrangemanget ska vara av publik karaktär.

Stödet kan ges i form av kontanta medel eller subventioner i kommunala lokaler eller som resurser i form av personella insatser. Stödbeloppet har en begränsad storlek och projektidén behovsprövas särskilt på grund av att bidraget utbetalas till aktör som inte är bidragsberättigad förening.

För vad kan sökas?

Bidraget ska möjliggöra konserter, utställningar eller föreställningar och liknande men även lokala initiativ utan möjlighet till ekonomisk egen bäring. Ansök kan omfatta kostnader för att genomföra arrangemanget eller projektet. Det kan exempelvis vara kostnader för lokal, material, ljud, ljus, arvoden och andra verksamhetskostnader.

Arrangemanget eller projektet ska vara publikt och öppet för innevånare i Klippans kommun.

Särskilt beaktas:

- Arrangemangets utvecklingspotential
- I vilken mån arrangemanget är unikt och av hög kvalitet
- Nyskapande idéer
- Samverkan mellan kultur och idrott
- Arrangemang som främjar lika rättigheter och möjligheter
- Arrangemangets ambition att hitta egen finansiering

Ansökan och utbetalning

Ansökan görs löpande under året dock handläggs och beslutas om arrangemangsstöd vid sex tillfällen per år, se datum på Klippans kommuns hemsida. Inga stöd beviljas för redan utfört arrangemang eller projekt. Kultur- och fritidsnämnden fördelar endast bidrag inom sin budgetram.

Kultur- och fritidsnämnden vill stimulera och möjliggöra för föreningslivet att våga arrangera och skapa evenemang för ett stort utbud av aktiviteter. Vid handläggning av ansökningar läggs stor vikt vid behovet av stöd.

Arrangören ska i sin marknadsföring ange att Klippans kommun har stöttat arrangemanget.

Redovisning skickas in senast 3 månader efter genomfört arrangemang.

Utbetalning sker efter inkommen redovisning, granskad och godkänd av kommunen. Utbetalning kan ges i förskott vid behov, men blir återbetalningsskyldig om arrangemanget inte genomförts eller inte redovisas.

Antagen av kommunfullmäktige xx datum § xx

Reviderad av xxxx datum §



Egna initiativ - barn och unga

Klippans kommun tar barn och ungas initiativ på allvar och vill med stödet bejaka barn och ungdomars idéer. Med mentorsstöd från fritidsledare vill vi erbjuda unga att ta ansvar och stötta till att förverkliga en arrangörsidé på ett enkelt och lätt sätt.

Vem kan söka?

Barn och ungdomar mellan 13-18 år, bosatta i Klippans kommun.

För vad och hur mycket kan vi söka?

För ett arrangemang eller en sammankomst som riktar sig till andra barn och ungdomar. Arrangemanget ska vara öppet för alla. Du kan söka bidrag för det som kostar att genomföra din idé såsom lokal, ljud, ljus, material mm. Stödbeloppet är maximerat till 10 000 kr

Ansökan och utbetalning

Ansökan ska vara inne senast två veckor innan arrangemanget. Ansökan görs via E-tjänst som du hittar på www.klippan.se. Att ansöka ska vara enkelt men du behöver tänka igenom vad det är som kommer att kosta för att genomföra din idé och beskriva din idé. Du får en mentor via Ung Fritid som hjälper dig vid ansökan för med tips och råd.

Utbetalning görs vanligast i efterskott mot uppvisande av kvitton, men kultur- och fritidsförvaltningen kan också betala i förskott i överenskommelse med mentorn.



Vad innebär de nya Bidragsbestämmelserna för föreningen?

De vanligaste frågorna (FAQ Frequently Asked Questions)

*Kultur och fritid ska bidra och möjliggöra till ett gott föreningsliv
i Klippans kommun.*

Bara 2 bidragsarter att välja emellan?

Det blir enklare för föreningen, ni slipper försöka klura ut vilket bidrag ni ska söka och forma er verksamhet och rutiner efter det.

Genom att kultur- och fritidsförvaltningen ser på föreningens totala behov av stöd, verksamhetens kostnader, lokalbehov, investeringsbehov, utvecklingsbehov mm, behövs bara en bidragsart till föreningsbidraget. Pengarna behöver alltså inte vara riktat till lokaler, barn och ungdomar eller medlemmar. Men det har ju såklart inverkan på bidraget vid stödgivning, för verksamheten behöver gå i fullmäktigemålets riktning. Som till exempel barn och ungdomsverksamhet, folkhälsa (idrott) eller skapa levande landsbygd (hembygdsverksamhet) etc.

* För ordinarie föreningsverksamhet söker ni föreningsstöd. Långsiktig verksamhet där alla kostnader i föreningens verksamhet räknas in.

* För enskilda tidsbegränsade arrangemang eller projekt söker föreningen arrangemangsstöd.

Kan vi inte söka stöd för aktiviteter och driftbidrag?

Nej, inte specifikt. För att underlätta för er föreningar så ser vi över och har dialog om alla era behov i föreningens verksamhet. Där ingår ju aktiviteter, utvecklingsbehov, investeringar, lokalstöd och drift- och anläggningsstöd med mera. Ni slipper föra närvarokort till kommunen. Många av er redovisar redan deltagare och sammankomster till ert riksförbund. Använd siffrorna i den rapporteringen när ni redovisar er verksamhet i kommunens föreningsstöd. Så slipper ni jobba dubbelt.

Dialogmodellen – vad innebär det?

Dialogmodellen är en arbetsmetod som Sandvikens kommun jobbat med sen 1992. Då träffas nämndpolitiker, föreningen med förvaltningens handläggare i ett möte där man talar om föreningens verksamhet, behov, satsningar och utmaningar. Dialogen ska ge ett ömsesidigt kunnande om varandra. Både politiker och föreningslivet är ju de som skapar själva samhället i mångt och mycket.

Efter att er ansökan om bidrag kommit in, går handläggare igenom din ansökan och föreningens handlingar. Läser verksamhetsberättelse, verksamhetsplan och er ekonomiska berättelse mm. Föreningen får själv vara med att motivera sitt bidrag genom att beskriva sin verksamhet och sina satsningar på mötet.

Sedan handläggs alla ansökningar och budgeten fördelas med inriktningen att det ska bli så bra som möjligt för så många som möjligt. Beloppet ska vara motiverat med rimliga

argument till förningens ekonomi och situation. Det kommer troligtvis att kommuniceras ytterligare med före definitivt nämndbeslut.

Syftet med dialogerna är att politiker ska lära känna föreningslivet och det som "bubblar" i kommunen och att föreningslivet får lära känna de strategiska utmaningarna som styret har och att det ska ge synergieffekter i form av ökad förståelse.

I dialogmötet förhandlas inte om bidragsbelopp eftersom ingen handläggning ännu gjorts. Mötet är bidragsmässigt förutsättningslöst och fokuserar på föreningens verksamhet, erfarenhet och kommande satsningar mm.

Det är viktigt för alla parter att alla kommer i tid och är engagerade för att mötet ska bli så givande som möjligt.

Vem kallar till dialogmötet?

Kultur- och fritid kallar er till dialogmötet, efter att ni har skickat in er ansökan. I kallelsen kommer det finnas en agenda som samtalet kommer att handla om.

Dialogmodellen – tar inte det för mycket tid?

Jo, dialogerna kommer kanske att kännas tidskrävande under en kort period, och kanske speciellt de två första åren, innan rutinerna har satt sig. Men totalt sätt, i det långa loppet, så kommer det att minska tiden för er föreningar och även för personalen på kultur- och fritid.

Hur gör man en ansökan?

E-tjänster kommer att tas fram så du gör din ansökan via hemsidan och kan ladda upp alla handlingar. Om ni inte har möjlighet att göra ansökning via hemsida, så kontakta kultur- och fritid så löser vi det med en pappersblankett.

Processen är inte helt klar ännu. Men förhoppningsvis kommer det att vara en ganska lång ansökningsperiod, så ni har gott om tid att ansöka. Kanske redan från januari till augusti. Sen kommer en period där allt eventuella kompletteringar begärs in. Efter det kommer en kallelse till dialogmöte, innan handläggning, budgetfördelning och beslut.

Varför en Överenskommelse på 2 år?

Det tar tid och energi att ansöka om bidrag för föreningarna. Vissa föreningar söker stöd två gånger per år. Kultur- och fritid vet att föreningar jobbar ideellt och vi vill underlätta för er. De flesta föreningar har haft verksamhet i många år som är stadig och löpande verksamhet och det räcker med att se över, redovisa och granska vartannat år. Men då görs det grundligt istället där föreningen får rapportera för hur ekonomin och verksamheten gått och vilka nya satsningar och planer finns framåt i tiden.

En överenskommelse på två år gör att föreningarna kan känna sig trygga med att de vet vad de får nästa år och kan fokusera mer på sin verksamhet än att rapportera och ansöka om bidrag.

En överenskommelse på två år gör också att kultur- och fritid kan ha dialog med halva antalet föreningar varje år. Det underlättar även för handläggarna.

Saker kan hända längs vägen så det är möjligt för både föreningen och nämnden kan begära ny dialog tidigare, om oförutsedda saker sker.

Hur mycket pengar får jag?

Det är svårt att exakt säga idag. Men grundtanken är att bidragen ska möjliggöra föreningarnas verksamhet. Eftersom vi ser över hela föreningens behov, verksamhet och kostnader och ser om verksamheten ingår i fullmäktigemålets syften med föreningsbidraget/skattepengen så kan det ju bli mer eller mindre än tidigare.

Är det så att föreningen har väldigt mycket intäkter eller stora belopp bundna i obligationer, aktier eller annat som inte är en förutsättning för föreningens verksamhet, så kanske föreningen inte har så stort behov av kommunalt stöd egentligen. Observera att pengar bundna i fastigheter eller andra saker exempelvis fordon som är själva föreningsverksamheten inte räknas in här. Om föreningen inte har för vana att söka stöd men har en stor växande bra verksamhet och visar på ett stort behov av stöd eller så kan det bli mer.

Att vi nu ser till föreningens totala behov och avtryck i samhället så blir bidragsgivningen mer ansvarsfull och hållbar. För det är ju skattepengar som ska gå till föreningslivet som är samhällsbärare. Tidigare system med snäva kriterier och målgrupper kan bidragsgivningen lätt bli slentrian och bidrag sökes och ges av vana och tradition.

Bidragsberättigad -- vad innebär det?

Att vara bidragsberättigad innebär att kommunen har kollat att ni är en demokratiskt uppbyggd förening (enligt svensk god demokratisk förenings- och redovisningssed) och att ni har ideell verksamhet i kommunen.

Att vara bidragsberättigad innebär att ni kan söka stöd och att ni får hyra lokaler till subventionerat pris.

Det görs genom en ansökan till Kultur- och Fritidsnämnden om att bli en bidragsberättigad förening och skickar då in senaste årsmöteshandlingar och stadgar.

För att kvarstå som bidragsberättigad förening skickas en kopia in på föreningens årsmöteshandlingar varje år. Det kommer att skapas rutiner för det här, troligtvis genom e-tjänster i Föreningsregistret.

De flesta av er är redan bidragsberättigade och gör allt det här. Men i de nya bidragsbestämmelserna är det mer tydligt uttalat. Kanske att ni får skicka in stadgarna igen, om de saknas hos kultur- och fritid. Det är nya tider, ny personal och nya rutiner nu. Det kan kännas knöligt och byråkratiskt med alla handlingar, men det är en förutsättning för att kommunen ska kunna hantera skattepengar/bidrag på ett rättssäkert och granskningsbart sätt som kommunallagen säger och som en medborgare och skattebetalare kräver.

Arrangemangsbidrag - hur funkar det?

För att söka arrangemangsstöd behöver ni ha tänkt igenom ert arrangemang och vad det är som kostar och vad ni kan tänkas få för intäkter och göra en budget över det. Kultur- och fritid är medvetna om att det är svårt att beräkna intäkter och göra budget, men att verkligen lägga tid där hjälper arrangemanget att lyckas. Ser ni att det kanske inte kommer att gå runt, så fyll i ansökan och skicka den till kultur- och fritid. Där kan ni få råd och stöd om hur ni kan göra. Stöd kan ges med kontanta medel, lokaler, tips och råd och ibland också personella resurser. Även här vill vi ha en dialog. Hur tänker och planerar föreningen? Hur kan vi hjälpas åt för att det ska lyckas?

Arrangemangsbudgeten är inte till för att vinstdrivande arrangemang ska få mycket stöd, utan att flera ska våga göra och driva arrangemang.

Min verksamhet är arrangemang som ordinarie verksamhet – hur ska jag tänka då? Exempelvis kulturföreningar har ofta olika arrangemang som ordinarie verksamhet. Här kan du söka föreningsbidrag för din ordinarie verksamhet – där arrangemangen ingår. Speciellt om det är kända arrangemang som är återkommande där det finns budgetar från tidigare år att utgå ifrån.

Har du redan ett tvåårigt föreningsstöd där arrangemangen inte ingår i det stödet så söker du arrangemangsstöd utöver föreningsstödet, för varje arrangemang. Arrangemanget behöver ha en egen budget med beräknade intäkter och kostnader som underlag. Tips är att gå igenom det grundligt, det hjälper ditt arrangemang att lyckas.

Kontakta alltid handläggare på kultur- och fritid för råd och tips.

Egna Initiativ – vad är det?

Egna initiativ är en stödform för enskilda personer eller grupper av personer som inte är förening, men ändå vill arrangera något publikt i Klippans kommun. Det finns grupper av personer som inte kan, har möjlighet eller långsiktigheten att organisera sig i föreningsform. Till exempel fria grupper inom kultur, men även andra grupper såklart. Men ändå så har de drivet att göra något riktigt bra i Klippans kommun. Arrangemanget behöver också ha en budget med beräknade intäkter och kostnader för att få stöd. Om man får stöd ur budgeten för Egna initiativ ska det finnas en ansvarig person i gruppen som kan stå för redovisning av pengar mm.

Här finns också möjlighet för barn och ungdomar mellan 13-18 år att arrangera något för andra ungdomar. Det är en stimulanspeng som i grund är för att ungdomar ska våga och lära sig arrangera. De får alltid ett mentorsstöd från Ung Fritid som hjälper dem.

E-tjänster och Föreningsregister – hur funkar det?

E-tjänsterna ska tas fram under 2018 och 2019 och byggas ut succesivt.

Tänkt är att alla ansökningar görs via hemsidan www.klippan.se och att ni där också kan ladda upp de handlingar som ska bifogas.

Föreningsregistret finns redan tillgängligt på hemsidan. Nyinflyttade och kommunens invånare kan söka och hitta era kontaktuppgifter. Där är det viktigt att ni som förening skaffar en inloggning och årligen uppdaterar era föreningsuppgifter (vilket också är ett krav för att vara en bidragsberättigad förening och söka stöd).

Inloggning får ni genom att kontakta kultur- och fritid. Läs mer om det på hemsidan klippan.se.

Beslut fattade av riks- eller distriktsorganisationer är inte bindande för kommunen.

När riks- och distriktsorganisationer ändrar förutsättningar på tex spelformer eller fysiska förutsättningar som spelplansmått och publikkapacitet ses inte detta som bindande för kommunen, att omedelbart förändra utifrån dessa nya bestämmelser. Alla förändringar som beslutas på riks- och distriktsnivå diskuteras med respektive förening där en samsyn och gemensam lösning på förändringen eftersträvas. Detta kan t.ex. handla om publikkapacitet när en förening avancerar i seriesystem eller när nya planmått inom fotbollen införs vilket ställer krav på nya/förändrade spelytor.

Sammanställning av utlåtande om nytt Bidragssystem

PRO 18-02-26

Hej, Tack för remissen! Jag har ännu inte läst förslaget, men vill ändå framföra att den här processen sköter ni mycket bra. Ert exemplariska sätt att skapa delaktighet är en förutsättning för att kommunen i slutänden får ett regelverk som tillgodoser så många önskemål som möjligt. Alla kommer givetvis inte att bli nöjda men det här sättet att arbeta på - största möjliga delaktighet av berörda - undanröjer mycket av det missnöje som ofta uppstår på grund av brist på information och involvering. Heders åt er! Stig Ålund, PRO Klippan

+ Bilaga 1

Nils Forsberg-sällskapet 18-03-05

Som mål för sitt nya bidragssystem anger förslagsställarna "god folkhälsa" och till den änden vill kommunen stödja "föreningarnas verkliga behov". Dessa tycks föreningarna inte själva förstå och för att erhålla ekonomiska bidrag måste de därför i fortsättningen skriva under på "barnkonventionens värderingar" och andra dokument som i framtiden mycket väl kan bli föremål för omtolkningar. Denna politisering av en ganska enkel och rättfram hantering - att stödja lokalt verksamma föreningar - ligger långt från den liberala mångfald som vi alltid utgått ifrån inom kultur- och föreningslivet.

Det handlar inte om politisering, motivet till det nya bidragssystemet handlar om ett rättssäkert och rättvist system som ser till föreningens behov av stöd för att kunna bedriva sin verksamhet. Dagens system utestänger många föreningar att söka bidrag och vi ser detta som en breddning av möjligheten till att söka stöd. Vi ser att stödja en god folkhälsa inte bara handlar om fysiska aktiviteter utan också kulturella och andra stimulerande aktiviteter som har större begränsningar än idrottens möjligheter att söka stöd i dagens system.

För fristående föreningar - utan stöd av tjänsteman eller kansli - kommer arbetet att bli mycket tyngre, om det nya bidragssystemet genomförs. Tillsammans med övriga förslag kommer "dialogmodellen" att leda till att kommunen tar ett fastare grepp om föreningslivet, vilket förstås är syftet. Vi frågar oss varför, när det redan idag är så att de personella resurserna inom kultursektorn är överansträngda. Det nya systemet kan knappast genomföras utan nyanställningar hos kommunen.

Förvaltningens bedömning är att ansökningsförfarandet för verksamhetsstöd för föreningslivet kommer att bli enklare då man söker för två år i taget mot 1 nuvarande system varje år. Arrangemangsstödet kommer att förenklas då tydliga riktlinjer och blanketter kommer att tas fram som underlättar för föreningarna. För förvaltningen kommer det att krävas extra arbete första året men vi bedömer att det kommer att vara likvärdigt dagens system när det rullat igång.

Numera bärs stora delar av föreningslivet upp av äldre medan unga stöts bort av det formella och byråkratiska, just de sidor av systemet som Klippans kommun avser att förstärka. Detta är naturligtvis på sikt kontraproduktivt och förhindrar förnyelse.

Vi ser tydligt att unga människor gärna resonerar/för dialog med förvaltningen och vår bild är att det nya systemet kommer att underlätta för de yngre generationerna vilket är en positiv bieffekt av det nya systemet för att säkerställa en återväxt inom den ideella sektorn. Vår bild är att det nya systemet är mindre formellt och byråkratiskt än nuvarande system. Det nya systemet bejakar också nya former av föreningskonstellationer som den unga generationen ofta står för.

Vi ställer oss mycket kritiska till den insyn i och övervakning av det fria föreningslivet som föreslås. Vi känner obehag inför att varje år tvingas in till kommunhuset för att sitta med tjänstemän och politiker och visa upp och förklara vår interna årsberättelse. Av principiella skäl vägrar vi att visa upp vår medlemsförteckning för kommunens tjänstemän. Enligt vår uppfattning är det ett lagbrott av kommunen redan att begära att få se den.

Redan med dagens system måste föreningens årsberättelse och medlemsförteckning lämnas in för att föreningen skall kunna söka bidrag. Kommunen måste säkerställa att bidrag betalas ut till det bidraget är avsett för samt att det kommer kommunmedborgarna till gagn, görs inte detta bryter kommunen mot kommunallagen.

"Alla människors lika värde", "ett hållbart samhälle", "demokrati" och "barnkonventionens värderingar" står vi också bakom men att införa detta som krav för lokala föreningsbidrag innebär en lika grov som onödig politisering av kulturlivet. LIKRIKTNING och LYDNAD är begrepp som inte förekommer men som lyser fram mellan raderna. Klippans kommun kan nu välja mellan att gynna det lokala kultur- och föreningslivet eller att stärka den kommunala byråkratin. Vi tror att det bästa för kommuninvånarna är att förslaget läggs i papperskorgen!

Att stärka och gynna det lokala kultur- och föreningslivet är hela idén med det nya systemet.

För Nils Forsberg-sällskapet

Bo Alvberger, ordf

Åsbo Släkt- och folklivsforskare 18-03-14

Hej, Jag vill meddela att vi i Åsbo Släkt- och Folklivsforskare tittat igenom ert förslag till bidragssystem fr o m 2019 och vi tycker att detta alternativet verkar vara bra och väl genomtänkt. Så vi ser det kommer vår "hantering" precis som er att förenklas på detta sätt. Vi har därför inga synpunkter att komma med.



Med vänlig hälsning, Styrelsen i Åsbo Släkt- och Folklivsforskare genom Marie Munke
Ordförande

Klippans Bowlingsällskap 18-03-19

Synpunkterna kommer från Klippans Bowlingsällskap som är ett samarbetsorgan för de sex föreningar som har sin verksamhet i Klippans Bowlinghall. Vi i Bowlingsällskapet är oroliga för hur det nya bidragssystemet kommer att påverka oss och om vi passar in i det. Detta med tanke på att våra nuvarande bidrag, i grunden handlar om att *ge stöd till en idrottsanläggning/en bowlinghall*, som är helt nödvändig för att följande sex föreningar skall finnas till:

*** BK Bowlinggänget**

C:a 35 medlemmar med olika funktionsnedsättningar. Fyra 4-m lag i seriespel. Har under en lång följd av år haft stora sportsliga framgångar med bl.a. SM-medaljer. Men viktigast är nog den sociala samvaron, som bowlingen ger.

*** BK Klippan Strikers**

Ungdomsklubb med 12-15 medlemmar. Även några ungdomar med funktionsnedsättningar.

*** Klippans Pensionärsbowling**

Nästan 100 medlemmar. Har åtta (!) 8-m lag i seriespel i nordvästra Skåne. Bowlinghallen är en träffpunkt och socialt viktig för många.

*** Ljungbyheds pensionärer**

12-15 medlemmar. Ett 8-m lag. Viktig social samvaro.

*** BK Animals**

25-30 medlemmar. Även ungdomar. Har två 8-m lag i det nationella seriesystemet. Division 1 och 3.

*** BK Lejonet**

25-30 medlemmar. Även ungdomar. Har två 8-m lag i det nationella seriesystemet. Division 3 och NVSK Västra (reservlag).

I alla klubbar finns både kvinnor och män. I hallen finns också seriespel för 27 korp lag och naturligtvis möjlighet till nöjesbowling för alla åldrar. För närvarande har vi följande bidrag.

* Bidrag 1 - har funnits med sedan den nuvarande hallen blev verklighet 1997, och var en förutsättning för flytten från Järnvägsgatan. Var från början 4 x 55 000 kr. och gick direkt till halfföreståndaren/arendatorn.



"Syftet var att tillse att föreningslivet får tillgång till bowlinganläggningen vid Stackarps- vägen 5, Klippan med betoning på tillgänglighet för ungdoms- och handikapp verksamhet."

Detta ändrades efter några år till att bidraget betalades ut till Bowlingsällskapet som administrerar det, delar upp det och skickar det vidare till föreningar med verksamhet som motsvarar syftet med bidraget.

Bidraget har under åren bantats och är idag 4 x 50 000 kr.

*Bidrag 2 - Efter ett antal ekonomiskt negativa år, med bl.a. en konkurs 2007, visade en ekonomisk analys att det årligen saknades c:a 200 000 kr för att långsiktigt säkra driften.

Efter diskussioner med berörda, föreslog en arbetsgrupp att föreningarna skulle acceptera att priset på abonnerade banor skulle höjas med 11 % vilket motsvarade drygt 60 000 kr., hyresvärden skulle sänka hyran med 60 000 kr/år och kommunen skulle gå in med ett villkorat bidrag på 60 000 kr/år till Klippans Bowlingsällskap.

Förslaget accepterades i augusti 2013 och bidraget "skulle nyttjas för banhyra" och "öka tillgängligheten av banor främst för unga".

Sedan dess har Bowlingsällskapet hyrt banor av hallföreståndaren och med hjälp av obetalda instruktörer bjudit in c:a 25 skolklasser/år att pröva på bowling och "skapa tidiga sunda vanor för barn och unga". Bidraget har också använts för gratis bowlingaktiviteter på höstlovet och sportlovet.

Vi kan konstatera att ovanstående bidrag har fungerat mycket bra och inneburit att Klippan i likhet med övriga kommuner i nordvästra Skåne *har en bowlinghall*. Vid Bowlingsällskapets årsmöte har alltid en eller flera representanter från Kultur och Fritid varit närvarande. Oftast Kultur- och Fritidschefen.

Vi vill avslutningsvis konstatera, att kostnaderna för Klippans kommun är låga i jämförelse med kostnaderna för bowlinghallar i andra kommuner och säkert också i jämförelse med övriga idrottsanläggningar i Klippans kommun.

Vi ser fram emot en fortsatt bra dialog och ett ekonomiskt stöd för vår verksamhet.

Med vänliga hälsningar, Christer Pettersson, ordf. - Klippans Bowlingsällskap

Bowlingföreningarna har en speciell överenskommelse i dagens system för att säkerställa deras möjlighet till utövande av sin verksamhet. Det ligger i kommunens intresse att se till att en fungerande verksamhet har tillgång till en lämplig anläggning, precis som vi tillhandahåller idrottshallar eller simhallar. Det kommer inte innebära någon större skillnad i det nya systemet då bowlingföreningarna redan idag får bidrag i en form av dialogmodell.



Ingegerd Hagelin 18-03-19

Hej Jens och tack för material, detta är mitt Intresseområde och jag svarar därför som privat föreningsperson i stort. Det är ett bra jobb som gjorts, lättläst och tydligt. Jag delar er uppfattning om innehållet men har någon notering som jag vill förmedla inför beslutet. Se gulmarkerat och någon kommentarruta.

När det gäller mina föreningsuppdrag såväl som politiken så samråder jag med dem som företräder mig i dessa roller. Lycka till med slutliga framtagandet och än en gång mitt beröm för dialogförfarandet med föreningarna. Bra jobbat!

Med vänlig hälsning
Ingegerd Hagelin

+ Bifogad PDF, Bilaga 2

Studiefrämjandet 18-03-20

Hej! Studiefrämjandet ser det som positivt att Klippans kommun går ut brett, och erbjuder möjlighet att påverka inför nytt föreningsbidragssystem.

Då vi som studieförbund har bidragsregler som inte berörs i nuläget, kommer vi inte att lägga några förslag eller synpunkter, men understyker att vi uppfattar det som värdefullt att bli informerade och få möjligheten att komma med synpunkter.

Med vänlig hälsning, Margareta Clarén Verksamhetschef



110
18

SPF Seniorerna 18-03-23

Förslaget avviker ju helt från de tidigare reglerna, och det är därmed omöjligt att bedöma effekten i förhållande till vårt nuvarande bidrag från kommunen.

Ett initialt problem är planen, att hälften av föreningarnas ansökan skall behandlas per år. Hur utformas vårt bidrag om vi inte kommer med första året?

Vi vill påpeka att den verksamhet vi bedriver berör ett stort antal människor, och är för många av dem en betydelsefull del i deras livskvalitet.

Trots osäkerheten i den bedömning vi kan göra nu, är vi försiktigt positiva till förslaget. Det kan bidra till en rättvisare bedömning av olika aktiviteter och verksamheter.

Vi utgår emellertid från att det inte innebär ett minskat stöd från kommunen till vår verksamhet.

För SPF Seniorerna

Arne Pålsson

Ordförande

Första året kommer samtliga föreningar att ha dialog, det är först från år två som vi har dialog med varannan årsprincip.

Det nya systemet öppnar upp nya möjligheter för t.ex. pensionärsorganisationer som med dagens system är starkt begränsade.

APB

Östra Ljungby Scoutkår 18-03-23

Vid vårt årsmöte diskuterade vi förslaget till nya bidragsbestämmelser.

Vi vill först framföra att vi är positiva till nya bidragsbestämmelser. Under senare år har vi förändrat vår mötesstruktur från att ha korta möten under veckan till att ha längre möten under dagtid på helger. Bakgrunden till detta är att vi vill vara den friluftsrörelse som är intentionen med scouting och då vill vi ha vår mesta verksamhet utomhus. Det har dock medfört att vi minskat vårt bidragsstöd då längre möte samma dag men färre tillfällen ger mindre pengar.

Ur materialet kan vi inte utläsa bidragens storlek och vi hyser därför en oro för att vårt ekonomiska bidrag kommer att minska. Eftersom vi behöver ha en långsiktig planering för föreningen och ett bra budgetunderlag är det viktigt för oss att veta mera om vilka ekonomiska ramar som gäller.

Tilldelning av bidrag skall ske genom dialogmöten. Det är positivt med möten där vi kan få informera om vår verksamhet och vilka utmaningar som vi har framför oss. Det som vi diskuterat är farhågor om att det inte blir en likvärdig bedömning mellan föreningar.

Vid skrivningar framkommer det vid vissa tillfällen att vi skulle tillhöra genren kulturförening. Vi förstår att vi är en "udda förening" då vi inte tillhör idrottsrörelsen. Vi vill ändå framhålla att vi i första hand är en ungdomsförening och bör jämföras med motsvarande föreningar som bedriver barn- och ungdomsverksamhet.

I dag har vi extra bidrag, en anledning av att vi antar en drogpolicy vid vårt årsmöte. Vad kommer att gälla för framöver? Det står att "alla som söker bidrag ska förebygga och motverka användning av Alkohol, Narkotika, Dopning och Tobak." Är det endast detta som skall gälla?

Det skulle vara ett stöd att ha en gemensam ansökningsblanketter för projekt och arrangemang t ex jubileum så att vi vet vad som skall tas upp i ansökan. Samma sak gäller vid redovisning av dessa.

Östra Ljungby den 21 mars 2018

Nils-Inge Ingelström, ordförande

Det är just föreningar som scoutkåren som kan få en större trygghet i det nya systemet. Dagens system bygger på antal aktivitetstillfällen medan det nya systemet mer fokuserar på innehåll oberoende hur ofta man gör aktiviteten, vi vill hellre se på kvalitet än kvantitet. Önskan om långsiktighet blir också bättre tillfredsställt med det nya systemet då beslut om bidrag för två år istället för ett kommer att ingå i det nya systemet.

Det nya systemet kommer inte ta lika stark hänsyn till hur en förening är klussad, idrott eller kultur. Vi vill se till varje förenings unika behov och inte jämföra med andra som ett kriterie. Drogpolicy kommer fortsatt vara viktig men dagens system med aktivitetsstöd tas bort och

därmed att vi betalar ut en extra peng per aktivitet. Drogfri verksamhet skall gälla för alla bidrag.

Nya blanketter för ansökningar kommer att tas fram och det kommer att bli en gemensam för projekt och arrangemang där t.ex. jubileum klassas som ett arrangemang.

Föreningen Veteranjärnvägen 18-03-26

I FAQ för föreningar står det på sid 3/5:

"Är det så att föreningen har väldigt mycket intäkter eller stora belopp bundna i något kanske inte föreningen har så stort behov av kommunalt stöd egentligen."

Föreningen Veteranjärnvägen tycker denna formulering är olycklig. Kommunen ska inte straffa de som sköter sin ekonomi och sparar eller gjort investeringar. Historiska föreningar har ofta en värdefull samling och en fastighet som kan värderas högt men som varken kan eller tillåts att realiseras. Sjäklart ska sådant inte hindra kommunalt stöd.

Hälsningar

Gunnar Ohlén

Ordförande föreningen Veteranjärnvägen

Kommunen skall inte straffa utan premiera föreningar som sköter sin ekonomi, om det får det inte råda någon oklarhet kring.

Det handlar inte om när en förening har stora värden bundna i samlingar eller fastigheter.

Varje förening skall behandlas för sig utifrån sina förutsättningar och behov. Denna skrivning handlar om att föreningen skall ha goda förutsättningar att bedriva sin verksamhet och få sina behov tillgodosedda. Skulle det vara så att en förening som söker bidrag har en välfylld kassa (med disponibla medel) kanske den föreningen får stå tillbaka aktuellt år för att en annan förening utan disponibla medel skall ha möjlighet att bedriva verksamhet. Bidragssystemet skall aldrig handla om att ge föreningarna möjlighet att samla pengar på hög utan medel skall gå till verksamhet – det handlar om god hushållning med våra gemensamma resurser.

6/13

Andreaskyrkan + ABUF 18-03-26

Det är en välbehövlig översyn som nu görs över den spretiga bidragsfloran som gällt inom Klippans kommun. Vi har beretts tillfälle att ta del av det nya förslaget såväl vid informationstillfälle som i samband med utskick till föreningarna i kommunen.

I det stora hela är vi positiva till det utkast/förslag som presenterats:

- Det tas ett samlat grepp kring de olika bidragsformerna som nu finns,
- Man ser till föreningens samlade mål, behov och idéer och
- man förstärker genom dialogupplägget den ömsesidiga kunskapen mellan kommun och föreningsliv.

Det finns dock antydningar och signaler i formuleringarna som oroar oss kraftfullt som kristen, idéburen organisation:

På olika sätt har det sedan en tid tillbaka börjat smyga sig in ett negativt och ifrågasättande synsätt på verksamheter där det finnas idéburna inslag som tar sin utgångspunkt i någon form av trosinriktning. För en tid sedan uppstod plötsligt en lös tanke att kommunala lokaler inte skulle kunna komma ifråga om någon form av religiösa inslag, typ andakt, bön eller liknande fanns med. Lyckligtvis tog man sitt förnuft till fånga och backade i dessa idéer. Det var främst bland vissa politiska företrädare tankarna odlats.

Det är inte svårt att se (och även höra, om än i inofficiella sammanhang) att grunden för dessa tankar ofta grundar sig i en oro för religiös verksamhet i allmänhet och kanske muslimsk i synnerhet.

All verksamhet som förlorar sans och förnuft är osund och negativ. Det är även fallet med idrottsutövande som skapar osund träningshets, elitistiskt tänkande i unga år, huliganism och spelberoende m.m.

För att skapa vettiga och goda grundförutsättningar för att föreningar ska komma ifråga för de kommande bidragen, finns det således en rad formuleringar som utgör ramverk för föreningarna att följa. På sidan 3 i förslaget står

" Alla som söker bidrag ska:

- *Arbeta utifrån alla människors lika värde, oavsett deras kön, könsuttryck, könsidentitet, etnicitet, religion, funktionsförmåga, sexuell läggning eller ålder.*
- *Förebygga och motverka användning av Alkohol, Narkotika, Doping och Tobak.*
- *Verka för ett socialt, ekonomiskt och ekologiskt hållbart samhälle, enligt Klippans kommuns hållbarhetspolicy KF 2018-XX-XX § XX.*
- *Agera med demokrati som utgångspunkt.*
- *Arbeta utifrån Barnkonventionens artiklar och värderingar.*

I stycket därefter följer ytterligare 10 "Allmänna villkor" som måste gälla.

För säkerhets skull fortsätter definitionerna på vilken typ av verksamhet det ska handla om på sidan 5:

" Föreningar som uppfyller allmänna villkor och som har följande verksamhet:

- *barn- och ungdomsverksamhet 6-20 år*
- *kulturverksamhet inom allmänskultur och kulturarv*
- *verksamhet för lika rättigheter och möjligheter*

Med benämningen "lika rättigheter och möjligheter" avses verksamheter som främjar social hållbarhet. Till exempel verksamhet för pensionärer, för personer med



funktionsnedsättningar, hjälpverksamhet, social verksamhet, integration- och mångfaldsverksamhet."

Allt detta är gott och väl men det är sedan dråpslaget kommer mot varje förening som har någon form av trosinslag i sin verksamhet (...eller?)

(s 4)"Föreningar och organisationer som normalt inte kan bli bidragsberättigade (vår egen färgmarkering):

- Politiska föreningar
- Trossamfund

..."

Att politiska föreningar undantas är på sitt sätt begripligt; De är länkade till partier och partierna fattar ju dels beslut om bidragen. Dessutom utgår relativt stora summor till de politiska partierna varje år från kommunen, i alla fall de som är företrädde i kommunfullmäktige.

Men det kan finnas skäl att göra en liten invändning ändå: En verksamhet som ett ungdomsråd eller liknande är ju faktiskt per definition en förening som bedriver politik, dock inte partipolitik förhoppningsvis. Ska de stå utanför möjlighet till organisationsstöd? Det är dock skrivningen om trossamfund som vi främst reagerar på. Den tycks i praktiken innebära att vad man än gör från ex vis Andreaskyrkans sida, hur kulturellt, socialt hållbart, hur mycket hjälpverksamhet det innehåller eller hur integrations-fokuserat det än är så dissas alltihop utifrån att det är en kyrka som utför det. Vi menar att detta är ett exempel på diskriminerande synsätt och på motsats till det mångfaldscredo som texten i övrigt vill vara. Vi vill ställa några frågor:

- Vad är det man vill rensa ut från mångfalds- och Integrations-sammanhanget?
- Det är vällovligt att man vill ha tydliga villkor för vad man vill stödja för typ av aktiviteter, men räcker det inte att man talar om riktlinjerna – måste man dessutom oprövat vad det handlar om, utesluta organisationer som i många år bidragit i flera viktiga sammanhang för vår kommun och vårt samhälle?

- Slutligen tycker vi att begreppet "trossamfund" borde definieras i sammanhanget. (Jmf det statliga stödet till trossamfund). Gäller exkluderingen övergripande verksamheter där religiösa inslag ingår? I sådant fall måste vissa typer av nyreligiösa inslag också betraktas. Klippan 2018.03.24 enl uppdrag från Andreaskyrkans årsmöte

Bert-Inge Karlsson /ordförande i ABUF barn o ungdomsverksamheten/tel 0734 398614

När det gäller ungdomsråd och liknande: är dessa organiserade som fria föreningar (som t.ex. klippans ungdomsråd är dessa bidragsberättigade. Det är de politiska partierna som direkt avses. Föreningar knutna till politiska partier kan söka arrangemangsbidrag enligt det nya systemet om det handlar om rena arrangemang som kommer Klippanborna tillgodo, det är det politiska arbetet inom partier/föreningar knutna till partier som avses.

När det gäller trossamfund så gäller samma sak som för de politiska partierna att den ordinarie kyrkliga verksamheten som gudstjänster num inte får kommunala bidrag, dessa söker trossamfundet från staten. Detta är samma regel som gäller i alla svenska kommuner. Föreningar som är knutna till trossamfund kan däremot söka stöd för annan verksamhet som kommer Klippanborna till gagn. Här är det ingen skillnad mot dagens system. Ett exempel

KJB

från aktuell förening är öppna musikarrangemang som föreningen tidigare fått bidrag för, detta kommer att gälla även i fortsättningen.

FUB 18-04-02

Hej!

Vi har gått igenom förslaget till nya bidragsregler.

Mycket låter bra. Vi hoppas på ett bra samarbete med Kultur och Fritid.

Något som kom upp på FUBs styrelsemöte var hur ni värderar samarbete med andra föreningar och kommunens förvaltningar?

Mycket av det vi gör i vår förening riktar sig i första hand till alla, även icke medlemmar, som har någon funktionsnedsättning (dock utesluter vi aldrig någon som inte har någon funktionsnedsättning). Vi har flera väl fungerande samarbeten och undrar hur ni värdesätter detta?

En annan tanke som kom upp är att det känns som det är upp till föreningarna att "marknadsföra" sig mot kultur och fritid för att få maximalt stöd. Inte lätt för alla. Är även lite otydligt vem som beslutar vilket stöd man får. Enskild handläggare eller nämnden eller någon annan?

Ser fram emot vår dialog. 😊

för styrelsen i FUB Klippan/Åstorp,

Lena Landin, sekreterare

Samarbete med förvaltningar, andra föreningar osv värdesätts alltid högt om det gagnar verksamheten.

Det nya systemet skall inte bygga på att man måste marknadsföra sig utan skall handla om dialog där god kännedom om föreningen och dess behov skall vara underlag till bidrag.

Beslut om stöd tas alltid av nämnden även om vissa bidrag kan läggas som delegation till handläggare, i slutändan är det alltid nämnden som beslutar. I det nya systemet kommer en bidragsgrupp av olika tjänstemän att handlägga bidragen, det kommer således inte vara avhängigt en enskild handläggare.

HL

Ett bidragssystem är inte omvälvande för hela Klippans framtid men... den betyder oerhört mycket för många ideellt verksamma människor som på ett enkelt sätt skall få det stöd i olika former som de behöver i sitt engagemang för ett bättre Klippan.

När beslutet tas kommer det att påverka många människor och inte minst förvaltningens och nämndens arbetsformer och situation. Oavsett vilket beslut som tas i denna fråga så kommer det att få olika konsekvenser varför det för oss är viktigt att beslutet tas utifrån att allt är kristallklart!

Känner ni minsta tvekan eller ställer er frågande till något i innehållet i bidragsbestämmelserna får ni gärna höra av er till följande:

Arne Amner, kultur- och fritidschef 0435-28190, arne.amner@klippan.se

Lotta Andgren, kulturutvecklare, 0435-28498, lotta.andgren@klippan.se

Jens Olsson, Fritidsutvecklare, 0435-28184, jens.olsson@klippan.se

Per-Ola Johansson, fritidskonsulent, 0722118205, per-ola.johansson@klippan.se

16 JS

18 / 04-25

2018-04-24 20.07.18
bilaga D, KFU § 48/18 36 (53)

CENTERPARTIETS KOMMUNKRETS KLIPPAN

2018-04-24 1(3)

Yttrade över förslag till nya bidragsbestämmelser dat 2018-02-15 för föreningar m.fl. som är verksamma inom Klippans kommun

Bakgrund

Föreningslivet i kommunen utgör grunden för kommunens kultur och fritidsverksamhet och har så gjort över tid.

Kommunens stöd och stödformer till föreningslivet har varierat och formerna för statligt och lokalt föreningsstöd växte succesivt fram efter motbokens avskaffande 1955.

I samverkan mellan Riksidrottsförbundet (RF) och Statens ungdomsråd (nuvarande MUCF) och Sv. Kommunförbundet (nuvarande SKL) reglerades stödformerna så att de under många år i stor sett såg lika ut i hela Sverige.

1992 började Sandvikens kommun att utveckla en annorlunda bidragsmodell som bygger på regelbundna dialoger och avtal med alla föreningar i kommunen. Modellen är vanlig när det gäller bidrag till föreningar inom kulturområdet men är inte lika vanlig när det gäller bidrag till idrottsföreningar vars modell i grunden bygger på aktivitetsstöd.

Översynen av föreningsbidragen i kommunen som påbörjades under 2014/2015. Utifrån dialogerna som då hölls med föreningslivet påtalades behovet av att öka driftbidraget till egna anläggningar, som inte hade höjts på 10 år, samt att det lokala aktivitetsstödet borde höjas.

Kontaktbidragen till föreningslivet är viktiga men det bör understrykas att kommunens lokalsubventioner, genom taxor och avgiftssystemet, utgör det stora ekonomiska stödet till föreningslivet i de flesta kommunerna.

I en publicerad tidningsartikel, NST 2018-01-12, redogör Björn Eriksson ordförande i Riksidrottsförbundet för hur idrottsrörelsen ser på att statens, regionernas och kommunernas stöd till föreningarna öronmärks. Han noterar att idrottens samhällsnytta inte kan beställas. Däremot kan den komma som en positiv bieffekt om föreningarna får fortsätta att driva och utveckla sin verksamhet utifrån sina egna mål.

Avslutningsvis bör noteras att Åstorps kommun, under flera år, har haft en liknade modell för föreningsbidragsgivning som nu förespråkas i utredningen och som man har frångått fr.o.m. 2018-01-01.

16 NS

2(3)

Förslaget

Det nya förslaget som är författat av förvaltningen dat 2018-02-15 har upprättats efter flera dialogträffar med föreningslivet. Vid dessa träffar har det bl.a. noterats vad som fungerar bra och vad som inte fungerar så bra. Förslaget att i princip all bidragsgivning till föreningslivet handläggs av Kultur- och förvaltningen i kommunen underlättar för såväl föreningarna som för förvaltningen att få en överblick över kommunens totala stöd till föreningslivet samt att handläggningen blir mer strukturerad och effektiv.

När det gäller villkoren för att bli godkänd som bidragsberättigad förening lokalt bör RF:s regler ligga till grund eftersom rörelsens regelverk är kopplade till Statens regleringsbrev med idrottsrörelsen. Vidare bör alla föreningar som blir godkända lokalt som bidragsberättigade vara kopplade till en godkänd riksorganisation.

Av utskickade handlingar, i ärendet, framgår inte varför man ändrar åldersgränsen från 0–25 år till 6–20 år.

Det nuvarande bidragssystemet grundar sig på två tydliga fundament:

1. Det **kommunala aktivitetsstödet** som syftar till att stimulera föreningarna att genomföra fler aktiviteter samt,
2. **drift-och lokalkostnadsbidrag** samt **lokalsubventioner** som skall möjliggöra för föreningarna att ha tillgång till en anläggning eller lokal för att kunna genomföra sin verksamhet.

Utifrån förvaltningens upprättade förslag ändras denna ordning i grunden. Vidare noteras att dialogmodellen förutsätter många "mötestimmar" med föreningslivet samt en ganska omfattande administration mot bakgrund av det stora antalet föreningar som finns inom olika verksamhetsområden.

Av utredningsförslaget framgår inte tydligt vilka kriterier som kommer att gälla vid fördelningen av bidragen vilket riskerar att tjänstemännens tolkningar av kommunens mål och riktlinjer blir gällande. Det kan bli svårt för föreningarna att bemöta förvaltningens argumentation vid dialogmötena. Om inte föreningens värdegrund stämmer med kommunens vem har då tolkningsföreträde etc. Hur tolkar man allmänna formuleringar som "att arbeta aktivt med värdegrundsfrågor" etc.

Vidare framgår det inte av utredningen hur dialogerna skall genomföras vid **kategoriträffarna** som f.n. utgör grunden för att bygga upp ett likartat bidragsstöd/föreningskategori.

3(3)

Mot bakgrund av ovanstående föreslår centerpartiets kommunkrets

att föreningar som tillhör **RF familjen** f.n. inte skall omfattas av den s.k. dialogmodellen med avtal på 2-år innan det nya arbetssättet har utvärderats och den adm. tidsåtgången för arbetsmodellen har kvantifierats,

att **aktivitetsstödet** för RF-föreningarna inte ändras utan gäller för åldersgruppen 0–25 år

att **kategoriträffarna** kvarstår och utgör grunden för ett likartat stöd till de olika föreningskategorierna,

att **RF:s stadgar** för att bli godkänd som bidragsberättigad förening ligger till grund för att bli godkänd som bidragsberättigad förening i kommunen samt att föreningen skall tillhöra **erkänd riksorganisation**,

att **arbetsmodellen utvärderas efter två år** och därefter rapporteras till kultur- och fritidsnämnden om hur dialogmodellen har fungerat med förslag till hur arbetet med föreningsbidragsmodellen skall fortgå.

För centerpartiets kommunkrets

Christer Johansson

Ordförande

Börje Norén
v. ordförande

W
9

613

Vi tackar för ert yttrande gällande kultur- och fritidsförvaltningens förslag till nya bidragsbestämmelser och vill gärna med detta kommentera det ni skriver.

- Er bakgrundsbeskrivning delar vi i stort och understryker verkligen att föreningslivet utgör en stor och viktig grund i kultur- och fritidsverksamheten i Sveriges kommuner.
 - När det gäller driftsbidraget så är det absolut så att det finns ett behov i vissa fall att se över nivåerna men driftsbidraget är också i dagens system en svårighet. I registret idag har vi föreningar som får driftsbidrag på felaktiga grunder utifrån dagens bidragssystem, barn och ungdomsverksamhet saknas t.ex. vilket är ett grundkrav att få stöd. Vi vill i det nya systemet möjliggöra för alla föreningar att kunna få driftsbidrag om de har verksamhet som kommer medborgarna tillgodo och då på likvärdiga premisser – behovet skall styra. Det poängsystem som finns (och har många positiva sidor) har brister om man inte bara tittar på anläggningens kvalitet. Vi vill i det nya systemet titta på fler parametrar och med det föreningens totala behov. Helt riktigt är det så att lokalsubventionerna är det enskilt största bidraget föreningarna får och det kommer att synliggöras i det nya systemet där det finns ett totalt föreningsbokslut med i handlingarna i dialogen.
 - Er avslutning med hänvisning till Åstorps modell som de har lämnat vid årsskiftet är inte relevant som argument i diskussionen då den inte liknar den modell som vi föreslår. Åstorps kommun hade dialog och skrev avtal med föreningarna 2008 och fastlade då den bidragssumma som respektive förening skulle få i bidrag. Denna summa har sedan legat fast utan dialog fram till 2017 då man tog fram ett nytt traditionellt bidragssystem.
- Ni noterar att dialogmodellen förutsätter många ”mötestimmar” med föreningslivet - sant! Men det är det vi vill! Vi vill ha dialog med alla föreningar, djuploda i verksamhet, stötta där det behövs och gemensamt med föreningarna utveckla verksamheten för föreningarnas och medlemmarnas/utövarnas skull. Vi möter föreningarna i många sammanhang men inte alltid så strukturerat och definitivt inte alla varför vi ser denna modell som ett bra sätt att faktiskt träffa alla och på ett likvärdigt sätt. Som det fungerar idag så är det ojämnt, den som ligger på får mer uppmärksamhet. Vi är helt enkelt övertygade om att modellen med dialogträffar har så stort värde att det kan vara värt lite fler timmar. Att vi sedan kan minska antalet andra mer ostrukturerade tillfällen gör att vi inte tror att det kommer att bli speciellt betungande. På detta sätt ser vi också ett betydligt enklare sätt att faktiskt uppfylla kommunallagen genom att alla behandlas på ett likvärdigt sätt. När det gäller administrationen så ser vi inte någon nämnvärd ökning, administrationen kring våra bidrag finns även i dagens system, skillnaden är att vi minskar antalet bidragsarter vilket kommer att förenkla på ena sidan medan handläggningen från andra hållet kan komma att öka något. Ansökningsförfarandet och administrationen för föreningarna kommer däremot att minska.
- Hela översynen handlar om att hitta ett system som behandlar alla föreningar likvärdigt (vi får inte behandla dem olika vilket vi gör idag och likaså om vi undantar RF föreningarna)

OK

Postadress Kultur- & fritidsförvaltningen 264 80 KLIPPAN	Besöksadress (Biblioteket) Storgatan 9 Klippan	Telefon Växel 0435-280 00 Direkttelefon	Telefax 0435-281 81 E-post kultur.fritid@klippan.se	Hemsida www.klippan.se	Bankgiro 991-2122 PlusGiro 829 79-6
---	--	--	---	----------------------------------	---

**KULTUR- OCH
FRITIDSFÖRVALTNINGEN**

- När det gäller aktivitetsstödet så är dessa en av orsakerna till varför vi vill hitta en ny modell. Dessa premierar kvantitet istället för kvalitet och ser inte till föreningens verkliga behov. RF har åldersindelningen 7-25 år, vi ser att aktivitetsbidrag från 0 år premierar tidig specialisering vilket går emot all tillgänglig/modern forskning, lägsta åldern borde snarare höjas.
- Kategoriträffarna används inte som en modell i Klippan sedan knappt tre år.
- Att RF:s stadgar skulle ligga till grund för att bli godkänd som bidragsberättigad förening är en exkluderande tanke, vi säger i vårt förslag att föreningen skall ha demokratiskt uppbyggda stadgar om dessa är RF:s framtagna normalstadgar eller från någon annan demokratisk organisation skall inte ha någon betydelse. Stadgar är ett absolut krav då de reglerar styrelsens/föreningens arbete oavsett varifrån de kommer – dessa skall granskas och godkännas av nämnden vid prövning att bli bidragsberättigad förening. Att föreningen skall tillhöra en erkänd riksorganisation är även detta exkluderande och en kvarleva från förr. Vi betalar idag ut bidrag till flera föreningar som inte tillhör erkända riksorganisationer varför en sådan skrivning skulle få stora konsekvenser för delar av vårt föreningsliv.
- Arbetsmodellen utvärderas efter två år, det är en självklarhet att modellen måste utvärderas både löpande och över tid och skall kunna förändras/förädlas utifrån behov.

För kultur- och fritidsförvaltningen

Arne Grau-Amné
Kultur- och fritidschef



Postadress Kultur- & fritidsförvaltningen 264 80 KLIPPAN	Besöksadress (Biblioteket) Storgatan 9 Klippan	Telefon Växel 0435-280 00 Direkttelefon	Telefax 0435-281 81 E-post kultur.fritid@klippan.se	Hemsida www.klippan.se	Bankgiro 991-2122 PlusGiro 829 79-6
---	--	--	---	----------------------------------	---

140
15

§ 96**Tema 2018- information från Arbetsförmedlingen**

KS 2018.0014

Ärendet

Per Gustafsson informerar om aktuellt läge kring arbetslöshet i Klippan samt hur arbetet fungerar och är organiserat på Arbetsförmedlingen. Information ges även om Arbetsförmedlingen samarbete med Klippans kommun.

Arbetsförmedlingen har stort fokus på långtidsarbetslösa där man sedan januari månad kan se en sjunkande tendens i antal personer som är långtidsarbetslösa boende i Klippans kommun.

Arbetslösheten för ungdomar i Klippan under 25 år är 10,4 % vilket kan jämföras med 11,8 % för Skåne.

Arbetsförmedlingen arbetar aktivt för att möta behovet av utbildningsplatser i Klippan för nyanlända. Folkhögskolan driver, bland andra, utbildningsinsatser som riktar sig till nyanlända kvinnor med syfte att motivera till studier och att komma i arbete.

En större organisationförändring är beslutad och beräknas vara i drift i juni månad 2019.

Arbetsutskottets beslut

Informationen noteras.

§ 97**Omfördelning av medel i samband med organisering av samlad nämndadministration**

KS 2018.0385

Ärendet

Kommunledningsförvaltningen har fått i uppdrag att utreda samordning av kommunens nämndadministration. Detta för att likrikta, effektivisera, stärka och kvalitetssäkra arbetsprocesserna samt säkra utvecklingen av kommunens nämndadministration. För att skapa en samlad organisation behöver en del personalresurser omfördelas.

Utredning har pågått sedan 2016 och har haft olika faser med olika moment av kunskapsinsamling. Tjänstepersoner som arbetar med registrering och nämndadministration har träffats över tid för att gå igenom nuläge och utmaningar framöver. Samma grupp av tjänstepersoner har intervjuats enskilt i syfte att tydligt identifiera arbetsuppgifter samt omfattning. Kontakter har även tagits med andra kommuner som infört en gemensam nämndadministration.

Utredningen har påvisat tydliga fördelar med en samlad nämndadministration:

- Ökad kvalitet på ärendehandläggningen - kvalitén på underlagen inför de politiska besluten ökar.
- Ökad effektivitet - ett likriktat arbetssätt.
- Utveckling – bättre förutsättningar för en samlad nämndadministration att driva utveckling.
- Ökad kompetens - viss renodling av arbetsuppgifter, samlade utbildningsinsatser.
- Minskad sårbarhet vid frånvaro – bättre arbetsmiljö.

Förslaget är att en gemensam funktion för nämndadministration inrättas inom kansliavdelningen. Denna ska ansvara för hela kommunens nämndadministration.

Bland de huvudsakliga arbetsuppgifterna som bör ingå i den samlade nämndsorganisationen är:

- Posthantering för samtliga nämnder
- Registrering och diarieföring
- Nämndadministration innehållande kallelser, protokoll och expediering
- Utbildning/utveckling av ärendehanteringssystemet Platina
- Ansvar för förtroendemannaregistret
- Support läsplattor
- Chefsstöd till kommundirektör och kommunstyrelsens ordförande
- Visst utredningsarbete

En samlad nämndadministration föreslås bemannas enligt följande:
(med reservation för omflyttning av arbetsuppgifter mellan tjänsterna vid behov)

Tjänst A 1,0

Kanslichef med tillhörande chefsuppgifter, beredning, Kf, valorganisation

Tjänst B 1,0

Huvudregistrator Ks, revisionen, förtroendemannaregister, chefstöd till kommundirektör och kommunstyrelsens ordförande

Tjänst C 1,0

Nämndadministration, Ks, Ks au, personalutskottet, central samverkan

Tjänst D 1,0

Nämndadministration och registrering, SOC, au, pensionärsråd, handikappråd

Tjänst E 1,0

Nämndadministration och registrering, BUN, au, ungdomsråd/motsvarande

Tjänst F 1,0

Nämndadministration PoB och tekniska utskottet, registrering tekniska förvaltningen

Tjänst G 0,30

Nämndadministration och registrering, KoF

Tjänst H 1,0

Arkiv

Tjänst I 1,0

Ärendebereidning, utredning, statistik, statsbidrag, kollektivtrafikfrågor

Tjänsterna A, B, C och H finns redan inom kansliavdelning idag. Resurser gällande tjänst D, E och G föreslås överlämnas från socialförvaltningen (1,0 tjänst), barn- och utbildningsförvaltningen (1,0 tjänst) samt kultur- och fritidsförvaltningen (0,3) till kansliavdelningen.

Tjänst F föreslås finansieras av 0,25 tjänst för administration av tekniskt utskott och personalutskott (som redan finns inom kansliavdelningens budget) samt genom överförande medel från tekniska förvaltningen (0,35 tjänst) och plan- och bygghkontoret (0,4 tjänst).

Tjänst I föreslås omdisponeras inom kommunledningsförvaltningen.

Planen är att tjänsterna successivt överförs under hösten 2018 men att budgeten justeras först vid årsskiftet 2018-2019.

Beslutsunderlag

Kansliavdelningens skrivelse 2018-05-21.

Arbetsutskottets förslag till Kommunstyrelsen

Kommunfullmäktige beslutar

1. Medel för 1,0 tjänst överföres från socialförvaltningen till kansliavdelningen.
2. Medel för 1,0 tjänst överföres från barn- och utbildningsförvaltning till kansliavdelningen.
3. Medel för 0,3 tjänst överföres från kultur- och fritidsförvaltningen till kansliavdelningen.
4. Medel från tekniska förvaltningen (0,35 tjänst) och plan- och byggkontoret (0,4 tjänst) överföres till kansliavdelningen.
5. Omfördelning av tjänster justeras i budgeten vid årsskiftet 2018-2019.

§ 98**Avsiktsförklaring om utökad samverkan i överförmyndarfrågor samt bildandet av gemensam nämnd**

KS 2018.0083

Ärendet

Sedan 2012 är Perstorp värdkommun för avtalssamverkan kring överförmyndarverksamheten i Bjuv, Klippan och Perstorp. De tre samverkanskommunerna har i dagsläget var sin överförmyndarnämnd. Åstorp och Örkelljunga kommun har uttryckt intresse av att vara med i överförmyndarsamarbetet. Överförmyndarenheten i Perstorps kommun har ställt sig positiv till att de två kommunerna ansluts till samarbetet, men bedömer att förutsättningen för samverkan mellan fem kommuner, istället för som idag tre, är att det bildas en gemensam nämnd.

Kommunstyrelsen föreslog den 27 mars Kommunfullmäktige besluta att ställa sig bakom avsiktsförklaring avseende en gemensam överförmyndarnämnd för Bjuv, Klippan, Perstorp, Åstorp och Örkelljunga kommuner.

Kommunfullmäktige återremitterade ärendet för inhämtande av yttrande från Klippans Överförmyndarnämnd.

Örkelljunga kommunstyrelse har i maj 2018 beslutat att kommunen för närvarande inte är beredd att ingå i en gemensam nämnd för överförmyndarsamverkan. Även Åstorps kommun har beslutat att inte ingå i en samverkan med gemensam nämnd men ska ta upp ärendet igen på kommunstyrelsens sammanträde den 7 juni 2018.

Ärendet behandlades den 20 april 2018 av Klippans Överförmyndarnämnd som konstaterar att man idag har en väl fungerande organisation och att arbetet med samverkan mellan Bjuvs, Klippans och Perstorps kommuner landat väl. Man ser fördelar med en gemensam nämnd men även har vissa farhågor.

Med gemensam nämnd kan inte kommuner lämna eller ansluta till samarbetet under mandatperioden. En gemensam nämnd kan få fler ledamöter vilket innebär ökad risk för spridning av känslig information. Personkännedomen vid ordförandebeslut minskar. Man pekar också på att ärenden som kräver kommunfullmäktigebeslut behöver hanteras i samtliga ingående kommuner.

Det går inte att lämna eller ansluta till gemensam nämnd under mandatperioden men att komma överens om andra former av samverkan är inte beroende av mandatperioder.

Enligt kommunallagen 9 kap. § 24 ska var och en av de samverkande kommunerna vara

representerade i gemensam nämnd med minst en ledamot och en ersättare. Antalet ersättare ska vara lika många som antalet ledamöter. Istället för att varje kommun har egen nämnd kan en gemensam nämnd resultera i färre representanter för varje kommun.

I större organisationer minskar personkännedomen vilket kan ha både fördelar och nackdelar. Utgångsläget måste dock vara att ärendena ska vara tillräckligt beredda för att ordföranden, utifrån presenterade uppgifter, ska kunna göra objektiva och välgrundade bedömningar.

De beslut som kräver beslut av kommunfullmäktige torde vara sällan förekommande och därför inte belasta administrationen nämnvärt.

Klippans kommunledningsförvaltning förordar en gemensam nämnd med hänvisning till både kompetensförsörjnings- som effektivitetshänseende.

Kommunfullmäktige föreslås besluta att ställa sig bakom avsiktsförklaring avseende en gemensam överförmyndarnämnd för Bjuv, Klippan, Perstorp, Åstorp och Örkelljunga kommuner enligt följande:

Klippans kommun är beredda att medverka i en utökad överförmyndarsamverkan mellan Bjuv, Klippan, Perstorp, Åstorp och Örkelljunga från och med den 1 januari 2019; samt

Klippans kommun är beredda att ingå i en gemensam nämnd enligt kommunallagen i denna samverkan där Perstorps kommun är värdkommun.

Beslutsunderlag

Kansliavdelningens skrivelse 2018-05-21.

Protokollsutdrag ÖFN 2018-04-20, § 10.

Protokollsutdrag KF 2018-03-27, § 41.

Protokollsutdrag KS 2018-02-28, § 60.

Yrkande

Kerstin Persson (S) yrkar att ärendet överlämnas utan eget förslag.

Arbetsutskottets förslag till Kommunstyrelsen

Kommunfullmäktige beslutar

Ärendet överlämnas utan eget förslag.

§ 99**Yttrande över ansökan om kaolinbrytning**

KS 2016.1154

Ärendet

Svea Hovrätt, Mark- och miljööverdomstolen, har genom föreläggande den 4 april 2018, förelagt Klippans, Eslövs och Svalövs kommun att yttra sig över Svenska Kaolin AB:s överklagande av Växjö tingsrätts, mark- och miljödomstolen, dom den 23 oktober 2017. Målet gäller ansökan om tillstånd till täkt för brytning av kaolin. Det huvudsakliga brytningsområdet ligger i Eslövs kommun men del av verksamhetsområdet ligger i Klippans kommun.

Klippans kommun har sökt samarbete med Svalövs kommun och avsikten är att Klippans kommun ställer sig bakom Svalövs kommuns yttrande. I detta bestrider kommunerna bolagets yrkanden om att tillstånd ska meddelas för den ansökta verksamheten. Kommunerna bestrider även att bolaget ska medges komplettera ansökan och inge ytterligare utredning vid överinstansen Mark- och miljööverdomstolen. Klippans kommuns miljöstrateg har granskat Svalövs kommuns yttrande och har ingen erinran.

Yttrande skulle enligt föreläggande vara inkommet senast den 25 april 2018. Klippans kommun har fått anstånd att yttra sig t.o.m den 8 juni 2018.

Beslutsunderlag

Kansliavdelningens skrivelse 2018-05-21.

Svalöv kommuns yttrande, bilaga Au § 99/18.

Arbetsutskottets förslag till Kommunstyrelsen

Klippans Kommunstyrelse ställer sig bakom Svalövs kommuns yttrande 2018-05-15 och översänder detta till Svea Hovrätt, Mark- och miljööverdomstolen såsom sitt yttrande i ärendet.

YTTRANDE

Datum
2018-06-04Ert datum
2018-04-04Diarienummer
606-2014Er referens
M 10717.17Sida
1(9)Svea hovrätt
Rotel 0601 – Mark- och miljööverdomstolen
Box 2290
103 17 Stockholm**Mål M 10717-17 Svenska Kaolin AB ./. Torsten Werner m.fl.
angående ansökan om tillstånd enligt 9 och 11 kap. miljöbalken
till täkt av kaolinråvara samt bortledning av grundvatten på
fastigheterna Billinge 1:1 m.fl. i Eslövs kommun m.fl.
Avrinningsområde: 96 Rönne å N: 6207692 E 396761 /
SWEREF99 TM**

Svea Hovrätt, Mark- och miljööverdomstolen, har genom föreläggande den 4 april 2018, förelagt Svalövs kommun, nedan kommunen, att yttra sig över Svenska Kaolin AB:s, nedan bolaget, överklagande av Växjö tingsrätts, mark- och miljödomstolen, dom den 23 oktober 2017 i mål nr M 1180-14 (aktbilaga 1 och 8).

Efter medgivet anstånd får kommunen härmed anföra följande.

1 Inställning

Kommunen bestrider bolagets yrkanden om att tillstånd ska meddelas för den ansökta verksamheten.

Kommunen bestrider även att bolaget ska medges komplettera ansökan och inge ytterligare utredning vid överinstansen Mark- och miljööverdomstolen.

2 Grunder

Som grund för ovan angivna inställning får kommunen anföra följande.

2.1 Brister i miljökonsekvensbeskrivningen

Äldre bestämmelser i 6 kap. miljöbalken och den äldre lydelsen av 22 kap. 1 § miljöbalken ska tillämpas då målet har påbörjats före den 1 januari 2018.

Enligt 6 kap. 9 § miljöbalken ska den myndighet som prövar en ansökan ta ställning till om miljökonsekvensbeskrivningen uppfyller kraven i 6 kap. miljöbalken. Syftet med miljökonsekvensbeskrivningen är att identifiera och beskriva de direkta och indirekta effekter som en planerad verksamhet eller åtgärd kan medföra dels på människor, djur, växter, mark, vatten, luft, klimat, landskap och kulturmiljö, dels på hushållningen med mark och vatten och den fysiska miljön i övrigt dels ock på annan hushållning med material, råvaror och energi. Vidare är syftet att möjliggöra en samlad bedömning av dessa effekter på människors hälsa och miljö enligt 6 kap. 3 § miljöbalken.

CHS



Miljökonsekvensbeskrivningen ska, i den utsträckning det behövs med hänsyn till verksamhetens eller åtgärdens art och omfattning, innehålla de uppgifter som behövs för att uppfylla ovan angivna syfte. En godtagbar miljökonsekvensbeskrivning är en processförutsättning och en ansökan som är så ofullständig att den inte kan ligga till grund för en prövning av målet ska avvisas, se 22 kap. 1 § och 2 § miljöbalken.

För verksamheter eller åtgärder som kan antas påverka miljön i ett naturområde som har förtecknats enligt 7 kap. 27 § första stycket 1 eller 2, ska en miljökonsekvensbeskrivning alltid innehålla de uppgifter som behövs för prövningen enligt 7 kap. 28 b och 29 §§ miljöbalken, se 6 kap. 7 § miljöbalken.

I rättsfallet NJA 2013 s 613 har Högsta domstolen, efter genomgång av art- och habitatdirektivet (rådets direktiv 92/43/EEG) och praxis från EU-domstolen, konstaterat att prövningsmyndigheten ur ett vetenskapligt perspektiv ska bedöma projektets konsekvenser för området och att ett godkännande förutsätter att det inte föreligger några rimliga tvivel om att verksamheten inte kan ha en skadlig inverkan på området. Vidare har Högsta domstolen konstaterat att alla aspekter av projektet ska identifieras med hjälp av bästa möjliga vetenskapliga information och kunskaper och att det ska vara möjligt att skingra varje rimligt vetenskapligt tvivel i fråga om de planerade arbetenas påverkan på området.

Miljökonsekvensbeskrivningen måste därmed vara av sådan beskaffenhet att den dels identifierar alla aspekter av projektet enligt ovan och dels möjliggör för prövningsmyndigheten att skingra varje rimligt vetenskapligt tvivel i fråga om de planerade arbetenas påverkan på området, jfr Vänersborgs tingsrätts, mark- och miljödomstolen, dom den 9 mars 2018 i mål nr M 1195-17.

Hela förhandlingen i mark- och miljödomstolen har präglats av olösta frågor och bristfälliga svar från sökanden. Efter materiell processledning från mark- och miljödomstolen har bolaget i flera omgångar getts möjlighet att komplettera miljökonsekvensbeskrivningen, bland annat med avseende på verksamhetens påverkan på det aktuella Natura 2000-området.

Trots det har bolaget inte presenterat vetenskapligt säkerställda slutsatser vad gäller verksamhetens påverkan på Natura 2000-områdets hydrologi bl a för tiden efter det att verksamheten upphört och återföringen av grundvatten till området har avslutats. Såväl av domskälen i överklagad dom som av den skiljaktiga meningen framgår med tydlighet att utredningen är behäftad med brister i detta avseende och att osäkerhet föreligger vad avser de hydrologiska förhållandena i Natura 2000-området efter avslutad brytning.

Bolaget har inte heller presenterat tillräckligt vetenskapligt underlag för bedömningen av att återinfiltrationen av grundvatten säkerställer att Natura 2000-området inte tar skada, bland annat till följd av att den kemiska sammansättningen i brytningsmaterialet inte är tillräckligt utredd. I ett mycket sent skede i processen har bolaget dessutom föreslagit att Sydsvattens ledning ska flyttas och lokaliseras i direkt anslutning till Natura 2000-området. Förekomsten av ledningen har dock aldrig behandlas eller beaktats i den hydrologiska modellen som byggts upp för att utreda påverkan på Natura 2000-områdets hydrologi. Planerad återinfiltration är tänkt att ske i borrhål i direkt anslutning till den nya ledningen, vilket medför helt nya förutsättningar med risker för avledning av grundvatten och även påverkar den för Natura 2000-området helt nödvändiga återinfiltrationen.

Underlaget i målet gör det inte heller möjligt att med säkerhet bedöma i vilken utsträckning tubulär halloysit förekommer inom området eller vilka effekter som ämnet kan få för människors hälsa och miljön på lång sikt. Med hänsyn till verksamhetens art och omfattning är detta uppgifter som med absolut nödvändighet måste klarläggas i miljökonsekvensbeskrivningen, för att syftet

därmed ska kunna uppnås och tillåtligheten av verksamheten ska kunna prövas.

Bristerna i miljökonsekvensbeskrivningen är av sådan grundläggande karaktär att det inte kan anses vara godtagbart för bolaget att komplettera utredningen ytterligare i Mark- och miljööverdomstolen. Detta med hänsyn till att remissmyndigheter och berörda sakägare m fl ska ges möjlighet att lämna synpunkter i det samråd som ska föregå en miljökonsekvensbeskrivning och vidare under handläggningen i första instans, dvs mark- och miljödomstolen. Det ska särskilt påpekas att det under målets fortsatta handläggning inte är möjligt att läka väsentliga initiala brister i miljökonsekvensbeskrivningen, såsom saknad av uppgifter som alltid ska finnas med i miljö-konsekvensbeskrivningen, jfr 6 kap. 7 § miljöbalken och NJA 2009 s. 321, vilket bland annat inkluderar de uppgifter som behövs för prövningen enligt 7 kap. 28 b och 29 §§ miljöbalken.

Bolaget har redan getts möjlighet att komplettera ansökan i mark- och miljödomstolen med omfattande material och betydelsefulla uppgifter – vilka dessutom till stor del inkommit efter avslutad huvudförhandling och mycket sent i processen. Utrymmet för remissmyndigheter och sakägare att ta del av, utreda och bemöta underlaget i målet har varit begränsat till följd av kompletteringarnas omfattning och i det skede de ingivits. Av detta följer att ansökningsmaterialet redan i dagsläget är svåröverskådligt, något som även Naturvårdsverket har påpekat i yttrande den 7 april 2016 (ab 181). Kommunen vill dessutom betona att frågorna i målet är av yttersta vikt för områdets och kommunens utveckling och att de korta remisstiderna avsevärt försvårat möjligheten till en rimlig demokratisk hantering i en politisk organisation, som en kommun.

Med hänsyn till den osäkerhet som råder kring bland annat förekomsten av tubulär halloysit och dess påverkan på människors hälsa och miljön ska berörda – efter det att en miljökonsekvensbeskrivning är så komplett att en materiellt ställningstagande och prövning är möjlig – ha en möjlighet att redovisa sin inställning och grunden härför och föra sin talan i minst två instanser innan slutligt, lagakraftvunnet beslut fattas i fråga om verksamhetens tillåtlighet.

Av det ovan sagda följer att Mark- och miljööverdomstolen ska underkänna miljö-konsekvensbeskrivningen och avvisa bolagets ansökan.

2.2 Tillstånd enligt 7 kap. 28 § miljöbalken (Natura 2000)

För det fall att Mark- och miljööverdomstolen skulle finna att miljökonsekvensbeskrivningen är tillräcklig utifrån ovan angivna aspekter och därmed kan ligga till grund för en materiell prövning i målet gör kommunen gällande att domstolen ändå är förhindrad att bevilja tillstånd till verksamheten då det råder osäkerhet i fråga om Natura 2000- området kan skadas av verksamheten. Tillstånd enligt 7 kap. 28 b § miljöbalken ska därför inte beviljas.

Som mark- och miljödomstolen har konstaterat får projekt godkännas endast om den nationella myndigheten har försäkrat sig om att det berörda området inte kommer att ta skada. Ansökan ska innehålla ett underlag som genom bästa möjliga vetenskap-liga information identifierar de olika aspekterna av verksamheten. Med hjälp av underlaget ska det vara möjligt för myndigheten att försäkra sig om att verksamheten inte kommer att medföra skada på området, vilket betyder att det, ur vetenskapligt perspektiv, ska vara säkerställt att verksamheten inte kommer att kunna ha en skadlig inverkan på området. Om det råder osäkerhet om projektet kommer att ha skadlig inverkan på Natura 2000-området ska ansökan avslås, jämför bl.a. NJA 2013 s. 613 samt EU-domstolens dom i mål nr C-127/02 "Waddenzee" p. 52–60.

De osäkerheter som råder beträffande verksamhetens påverkan på Natura 2000-området – som kommunen redogjort för under avsnitt 2.1 ovan – innebär att bolaget, som sökande, inte visat att Natura 2000-området inte kommer att ta skada av den sökta verksamheten. Ansökan ska därför avslås.

Den skiljaktiga meningen i mark- och miljödomstolen – med innebörden att de kontrollåtgärder och efterbehandlingsåtgärder som sökanden har redovisat, trots osäkerheterna avseende påverkan på Natura 2000-områdets hydrologi, bör leda till att effekterna av verksamheten på sikt inte kommer att påverka de skyddade livsmiljöerna och naturtyperna i Natura 2000-området – uppfyller inte de formella kraven i art- och habitatdirektivet, då det saknas fullständiga, exakta och slutliga bedömningar och slutsatser och inte uppfyller kravet på att prövningsmyndigheten ska försäkra sig om att skada på Natura 2000-området inte uppkommer, jfr NJA 2013 s. 613.

2.3 Verksamhetens tillåtlighet enligt 2 kap. miljöbalken

Bristerna i miljökonsekvensbeskrivningen är vidare av sådant slag att det inte är visat att kraven i 2 kap miljöbalken efterlevs.

2.3.1 Halloysit

Enligt 2 kap. 2 § miljöbalken ska den som avser att bedriva en verksamhet skaffa sig den kunskap som behövs med hänsyn till verksamhetens art och omfattning för att skydda människors hälsa och miljön mot skada eller olägenhet. Ju större sannolikheten är för att verksamheten kan få konsekvenser för människors hälsa eller miljön, och ju allvarigare konsekvenserna kan bli, desto högre krav ska ställas på att verksamhetsutövaren skaffar sig den kunskap som behövs för att undvika sådan skada eller olägenhet.

Tubulär halloysit förekommer i det material som ska brytas. Ämnet klassificeras av European Chemicals Agency (ECHA) som hälsofarlig främst med avseende på lungskador vid långvarig och upprepad exponering genom inandning. Av bolagets utredning framgår att halloysit kan följa med kaolinråvaran ut i processavloppsvattnet. Vidare kan partiklar spridas i luften till följd av bland annat damning. Av dessa skäl finns det anledning att ställa mycket höga krav på verksamhetsutövaren vad gäller att – genom utredning – skaffa sig den kunskap som behövs för att undvika skada eller olägenhet för människors hälsa och miljön.

I aktuellt fall har bolagets undersökningar baserats på ett fåtal äldre borrprover och någon representativ provtagning på kaolinfyndigheten har inte gjorts. Istället har bolaget uppskattat halten halloysit till mindre än 1 % mot bakgrund av undersökningar (s.k. Svepelektronmikroskopering), vilka genomförts av SGU, samt mot bakgrund av analyser av ett fåtal borrprover dragit slutsatsen att halloysit inte förekommer i signifikanta mängder, men att halter under 1 % inte kan uteslutas. Enligt bolaget skulle högre halter än 1 % krävas för att påverka levande organismer.

Sakägare i målet har gett in omfattande material beträffande bland annat halloysits hälsovådliga egenskaper (Ab 170). Kritik har bland annat riktats mot bolagets analyser av borrproverna, valda analysmodeller för att bedöma halloysits toxicitet samt att den spridningsmodell som valts avser en partikelstorlek som är helt irrelevant för halloysit. Bland annat har sakägarna påpekat att bolaget refererar till toxikologiska korttidsstudier i olika cellkulturer som endast fångar akuta toxiska effekter trots att det i ECHA:s klassificering framgår att risk främst föreligger vid lång eller upprepad exponering. Likaså har sakägarna påpekat att det finns modeller tillgängliga som inkluderar långtidseffekter och som uppfyller villkoren för riskkvalificering av halloysit, men att bolaget inte haft ambitionen att använda sig av sådana. Sakägarna menar

dessutom att organismerna i Rönne å skulle utsättas för betydligt högre halter av halloysit än vad bolaget har uppgett.

Såväl av domskälen som av den skiljaktiga meningen framgår vidare att bolagets utredning är bristfällig vad gäller halloysit.

Med anledning av de mycket allvarliga konsekvenser som kan uppkomma för människors hälsa och miljön om felaktiga slutsatser dras med stöd av en bristfällig utredning, följer av 2 kapitlet miljöbalken att bolaget måste skaffa sig betydligt djupare kunskaper om halloysits förekomst och dess påverkan innan det är möjligt att bevilja tillstånd i förevarande fall. Kunskapskravet kan därför inte anses uppfyllt i målet.

Åtagandet som bolaget gjort angående att inte bryta kaolinlera som har en halloysit-halt som överstiger 1 viktprocent samt att provtagning och analys ska ske inför brytning kan inte läka denna brist. Detta då dels bolaget inte har visat att halter under den redovisade nivån inte kan medföra en negativ påverkan på människors hälsa eller miljön, dels Mark- och miljööverdomstolen i ett sådant fall har att ta ställning till tillåtligheten av en verksamhet som innebär påtaglig omgivningspåverkan utan att veta hur stor andel av kaolinet som kommer att kunna nyttiggöras samt vilken miljönytta som kommer att vinnas genom minskad import av kaolinråvara. En sådan konstruktion skulle strida mot gällande regler för själva tillståndsprövningen av miljömål, miljöbalkens hushållningsbestämmelser samt även mot målsättningen om att det utpekade riksintresset ska utvinnas i syfte att och tillgodogöras i enlighet med den beviljade bearbetningskoncessionen.

Det ska även tilläggas att bolaget enligt kommunens uppfattning brister i kunskapskravet även av det skälet att det saknas verifierade kemiska analyser av Höörsand-stenen, vilket har betydelse för bl a bolagets bedömning av att materialet inte kan läcka ut oönskade ämnen vid efterbehandling.

2.3.3 Lokalisering och artskydd

Verksamhetsutövaren har vid tillståndsprövning även att visa att den plats som har valts för verksamheten är lämplig med hänsyn till att ändamålet ska kunna uppnås med minsta intrång och olägenhet för människors hälsa och miljön enligt 2 kap. 6 § miljöbalken. Vid bedömningen av platsens lämplighet är bland annat bestämmelserna i 1 kap. 1 § samt 3 och 4 kap. miljöbalken och artskyddsförordningen (2007:845) av vikt. Vidare ska verksamhetens påverkan på människor och miljön beaktas.

Artskydd

Området inkluderar arter som är skyddade enligt såväl 4 § som 6 § artskyddsförordningen. Bolaget har därför ansökt om dispens enligt 14 § artskyddsförordningen för att flytta de exemplar av samtliga fladdermusarter som skulle kunna finnas i byggnader och komma i konflikt med verksamheten samt enligt 15 § artskyddsförordningen för att avlägsna och flytta de arter av vanlig groda, vanlig padda, snok, huggorm, kopparödla, skogsödla och grönvit nattviol.

Dispens från förbudet i 4 § artskyddsförordningen får ges endast om någon av de dispensskäl som framgår av 14 § artskyddsförordningen är för handen. Mark- och miljööverdomstolen har motiverat dispensbeslutet med att verksamheten ska bedömas ha ett allt överskuggande allmänintresse, vilket är ett av de dispensskäl som stadgas i bestämmelsen. Kommunen delar inte denna bedömning.

Av Mark- och miljööverdomstolens dom i mål MÖD 2015:3 framgår att begreppet "andra tvingande skäl som har ett allt överskuggande allmänintresse" ska ges en restriktiv tolkning och att kraven på det överskuggande

allmänintresset ska sättas högt. Avgörandet är refererat och har fastställts efter de domar som mark- och miljödomstolen hänvisar till i den överklagade domen.

Genom hänvisning till EU-kommissionens dokument "vägledning om strikt skydd för djurarter av intresse för gemenskapen i enlighet med rådets direktiv 92/43/EEG om bevarande av livsmiljöer konstaterar Mark- och miljööverdomstolen i angivna dom att begreppet "tvingande orsaker som har ett allt väsentligt allmänintresse" inbegriper orsaker av social och ekonomisk karaktär där ett projekt är absolut nödvändigt för t.ex. genomförande av verksamhet av ekonomisk eller social karaktär som fullgör vissa skyldigheter i samband med offentliga tjänster. Som exempel på sådan verksamhet anges bland annat översiktsplanen för verksamhet vid kolgruvan Prosper Haniel i Tyskland. På grund av sina geologiska och infrastrukturmässiga fördelar ansågs gruvan bida till de allmänna målen för den tyska långsiktiga energipolitiken på federal nivå, till en särskilt trygg energiförsörjning och till att bibehålla den europeiska gruv- och kolteknikens ledande ställning. En nedläggning av gruvan skulle dessutom få oacceptabla direkta och indirekta sociala följder på regional nivå och leda till en direkt förlust av arbetstillfällen i kolindustrin och efterföljande led.

Den nu ansökta verksamheten kan – även om den bidrar till minskad import av råvara till pappersindustrin – inte överhuvudtaget jämföras med den betydelse för allmänintresset som ovan beskrivna verksamhet ansågs ha. Bland annat ska beaktas att den ansökta verksamheten är ny och därmed inte av den samhällsekonomiska och sociala betydelse för allmänintresset som ovan angivna kolgruva. Till skillnad från den nu ansökta verksamheten var kolgruvan dessutom av största vikt för energipolitiken såväl på federal som regional nivå och av stor betydelse för Tysklands ledande ställning inom detta område. Detta är inte aktuellt i förevarande fall.

Av det ovan sagda följer att den ansökta verksamheten inte är av så påtaglig vikt att tvingande skäl som har ett allt överskuggande allmänintresse kan anses föreligga.

I detta sammanhang ska även påpekas att bolaget, till följd av osäkerheten kring förekomsten av halloysit, också har föreslagit ett villkor - se avsnitt 2.3.1 ovan - som innebär att det är osäkert hur stor mängd råvara som kommer att kunna utvinnas i fyndigheten, något som givetvis också påverkar det samhällsekonomiska värdet av verksamheten.

Om Mark- och miljööverdomstolen skulle göra en annan bedömning i frågan saknas ändå skäl för dispens enligt punkten 2 i 14 § artskyddsförordningen, då det inte kan anses vara säkerställt att den föreslagna flyttmetoden inte försvårar upprätthållandet av en gynnsam bevarandestatus hos artens bestånd i dess naturliga utbredningsområde.

Samma invändning görs beträffande den dispens som sökts enligt 15 § artskydds-förordningen. Bland annat vad gäller groddjur är det vedertaget att metoden att flytta arter inte fungerar. Kunskapen kring flyttning av växter och djur är i allmänhet bristfällig och försiktighet bör råda när det gäller acceptans av denna metod.

Med hänsyn till ovanstående är det inte möjligt att bevilja dispens för åtgärderna och lokaliseringen kan inte heller betraktas som lämplig. Även av detta skäl föreligger det därmed skäl för Mark- och miljööverdomstolen att avslå ansökan.

Transporter

Kommunen instämmer i den bedömning som mark- och miljödomstolen har gjort vad avser att lokaliseringen inte kan anses vara lämplig med hänsyn till den betydande ökning av antalet transporter som verksamheten medför. Som domstolen har konstaterat orsakar ökningen av transporter ett betydande

dk HS

tillskott av luftutsläpp i form av kväveoxider och partiklar, vilket medför påverkan på tätorter, enskilda fastigheter och områden med höga värden för naturvård och friluftsliv. Det är inte heller visat av bolaget att de olägenheter som den tunga trafiken ger upphov till kan bemästras genom villkor och skyddsåtgärder, varför verksamheten inte kan tillåtas.

Kommunen bestrider resonemanget i den skiljaktiga meningen i mark- och miljödomstolens dom angående att påslaget av luftutsläpp i form av kväveoxider och partiklar inte ska bedömas som en olägenhet av samma vikt för närboende som tillkommande buller. Det är allmänt känt att luftutsläpp av aktuellt slag har hälsofarliga egenskaper samt i betydande grad bidrar till belastningen på miljön och hälsan.

Verksamhetens förenlighet med 3 och 4 kap. miljöbalken

Det har i mark- och miljödomstolen förts en omfattande skriftväxling angående domstolens prövningsram, som en konsekvens av den sedan tidigare beviljade bearbetningskoncessionen och den därigenom utförda prövningen av verksamhetens förenlighet med 3 och 4 kap. miljöbalken. Bland annat har Naturvårdsverket genom aktbilaga 181 anfört i huvudsak följande.

Bolaget erhöll bearbetningskoncessionen av Regeringen år 1998 enligt äldre lagstiftning. Beslutet om bearbetningskoncession är i princip ett rättshistoriskt dokument som inte alls innefattar de avvägningar som görs idag enligt minerallagen. Miljörätten har utvecklats enormt under 19 års tid och en hel del EU-lagstiftning har tillkommit. Naturvårdsverket anser därför att 3–4 kap. miljöbalken inte bedömts på ett relevant sätt i koncessionsärendet och att mark- och miljödomstolens prövning ska innefatta en fullständig prövning enligt balken. Beslut om Natura 2000-området Jällabjär fattades år 2005, d.v.s. 7 år efter beslutet om bearbetningskoncession. Någon prövning har således inte skett för Natura 2000-området kontra riksintresset för mineralutvinning. Naturvårdsverket tillbakavisar således bolagets uttalanden om att "koncessionsbeslutet måste ges stor tyngd i prövningen". Den miljöprövning som gjordes 1998 enligt minerallagen var ytterst begränsad.

Kommunen anser att Naturvårdsverkets resonemang är välgrundat och överlåter åt Mark- och miljööverdomstolen att ta ställning i saken.

2.3.2 Stoppregeln

För det fall Mark- och miljööverdomstolen skulle finna att bolaget visat att de allmänna hänsynsreglerna i 2 kap. miljöbalken – trots de ovan påtalade, stora bristerna – efterlevs, är det kommunens uppfattning att det är rimligt att tillämpa stoppregeln på sätt som mark- och miljödomstolen har gjort i den överklagade domen. Mot bakgrund av den väl underbyggda informationen angående halloysits risker och spridningsförmåga, vilken sakägare redovisat i målet, finns det all anledning att befara att den sökta, nya verksamheten kommer att medföra skada eller olägenhet för människors hälsa och miljön. Bolaget har varken motsagt dessa uppgifter eller genom utredningar kunnat visa att det är möjligt att installera reningsteknik för att nedbringa dessa risker. Det är således inte visat att verksamheten – trots försiktighetsåtgärder – kan bedrivas utan risk för människors hälsa och miljön. Det föreligger således hinder mot att tillståndsge den ansökta verksamheten.

3 Ekonomisk säkerhet

Vad gäller den ekonomiska säkerheten instämmer kommunen i mark- och miljödomstolens bedömning att oklarheterna i den utbrutna sandstenens föroreningsinnehåll innebär att det inte går att bedöma om den redovisade

efterbehandlingsplanen är genomförbar och – som en följd härav – om den föreslagna säkerheten är tillräcklig.

4 Båtnad enligt 11 kap. 6 § miljöbalken

Kommunen instämmer även i mark- och miljödomstolens bedömning att bolaget inte visat en positiv båtnad i målet med hänsyn till den skada och olägenhet som skulle uppkomma på Natura 2000-området om verksamheten tillåts.

5 Verksamhetens förenlighet med miljöbalkens syfte

Avslutningsvis önskar kommunen även anföra följande.

Söderåsen med omland utgör en betydelsefull "grön lunga" i regionen. I ett hushållningsperspektiv är idag befintlig markanvändning en fungerande långsiktig lösning.

En betydande andel av Söderåsen med omland har betydande kvaliteter ur ett naturperspektiv. Nära 15 % av landarealen har ett långsiktigt skydd, vilket innebär att det är ett av de få landskapsavsnitten i södra Sverige som är nära det mål på 17 %, vilket Sverige satt upp som nationellt mål till år 2020. Ett ständigt hot mot en positiv utveckling är emellertid fragmentiseringen av naturen. Det är en stor utmaning att behålla kvaliteterna med så små arealer. Det krävs en långsiktig strategi med ett hållbart utnyttjande av hela landskapet för att värdena skall kunna bestå och bibehållas för framtiden. Naturen på Söderåsen med omgivningarna, där bl.a. Jällabjär ingår, är unika ur ett nationellt perspektiv. Nationalparken och befintliga reservat innehåller en biologisk mångfald av högsta klass även i ett internationellt perspektiv. Nationalparken och reservaten är dock bara kärnområden i landskapet och det krävs en helhetssyn för att bibehålla och utveckla kvaliteterna. Även andra områden i landskapet är mycket betydelsefulla för den biologiska mångfalden. Ett sådant område är t ex Rönneåns dalgång, i anslutning till det planerade gruvområdet.

Sedan 1970-talet har resurshushållning och hållbarhetsfrågor haft en framträdande roll i samhällsplaneringen. Sveriges kommuner har planmonopol och ska i översiktsplanen beskriva hur avvägningarna mellan olika intressen bör ske och hur kommunen ser på frågan om en lämplig långsiktig utveckling av landskapet. Svalövs kommun har genomgående hävdade att gruvdrift efter kaolin inte är ett lämpligt inslag i "Söderåsenlandskapet". Detta mot bakgrund av den negativa påverkan som uppenbarligen kommer att ske på ett flertal andra, viktiga allmänna intressen.

Under de senaste ca 25 åren har betydande investeringar gjorts i det aktuella landskapet. Staten har investerat i skyddad natur och rekreativsmöjligheter, motsvarande nära hundra miljoner kronor och på motsvarande sätt har regionen investerat stora belopp för att stärka friluftslivet och befintliga naturvärden.

Söderåsen är det primära rekreativsområdet för drygt en miljon Skåningar och dessutom en stor tillgång för "Storköpenhamn" med ca tre miljoner invånare. Årligen besöks Söderåsen av ca en miljon människor, varav nära hälften av besökarna kommer från i första hand Danmark, Tyskland och Nederländerna, men även från övriga Europa. De berörda kommunerna har arbetat med investeringar i infrastruktur som stödjer besöksnäringen och deltagit i ett flertal internationella EU-projekt, med syfte att utveckla natur och besöksnäring. Besöksnäringen är den absolut starkaste inkomsten från landskapet runt Söderåsen och den har stor potential att utvecklas ytterligare.

Sammantaget kan det konstateras att det begränsade samhällsbidrag som en gruvdrift i Billinge kan erbjuda inte står i proportion till den skada den åsamkar

på allmänna intressen, såsom miljön och hälsan, och på redan befintliga värden, såsom friluftsliv och turism, och den potential till utveckling som finns i dessa.

6 Övrigt

I övrigt hänvisar kommunen även till sakuppgifterna i yttrandet från sakägare m fl.

7 Fortsatt handläggning

Kommunen önskar få ta del av den fortsatta skriftväxlingen och beredas möjlighet att yttra sig över tillkommande inlagor samt även närvara vid en eventuell förhandling i målet.

Jan Zielinski
Kommunstyrelsens ordförande

§ 100

Försäkringsärende Ljungbyhedskolan

KS 2018.0404

Ärendet

Ekonomichef Jan Tingecz informerar om försäkringsärende gällande Ljungbyhedskolan.

Arbetsutskottets beslut

Informationen noteras.