

---

<b>Plats och tid</b>	Sessionssalen, Kommunhuset kl. 19:00-21:20
<b>Beslutande ledamöter</b>	Kerstin Persson (S) (ordförande) Annika Ingelström-Nilsson (L) Cecilia Örnemark (MP) Torsten Johansson (C) Henrik Gudmundsson Medelene Herner Lars Jennergren Henrik Thulinsson Britt-Marie Tuvevsson
<b>Övriga närvarande</b>	Anna Thörnqvist, sekreterare Michel Tränefors, gatu- och parkchef §8
<b>Utses att justera</b>	Britt-Marie Tuvevsson
<b>Justeringens plats och tid</b>	Kommunhuset, 2017-07-07 14:00

Sekreterare

  
\_\_\_\_\_  
Anna Thörnqvist

Ordförande

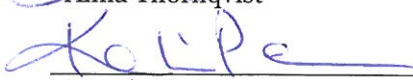
  
\_\_\_\_\_  
Kerstin Persson

Justerande

  
\_\_\_\_\_  
Britt-Marie Tuvevsson

---

**ANSLAG/BEVIS**      Protokollet är justerat. Justeringen har tillkännagivits genom anslag.

**Organ**                      Landsbygdsråd

**Sammanträdesdatum**      2017-05-30

**Datum för anslags  
uppsättande**              2017-07-07

**Datum för anslags  
nedtagande**              2017-07-31

**Förvaringsplats för  
protokollet**              Kansliavdelningen

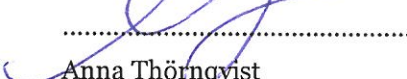
**Underskrift**              .....  
  
Anna Thörnqvist



## Innehållsförteckning

- § 7 Information från landsbygdsrepresentanter
- § 8 Kommunens vägbelysning längs Trafikverkets vägar
- § 9 Kurser och konferenser 2017
- § 10 Studieresa våren 2017
- § 11 Bredbandsstrategi för Klippans kommun 2014-2020

## § 7

### Information från landsbygdsrepresentanter

KS 2017.0082

#### Ärendet

Rådets representanter informerade om vad som är aktuellt i de respektive områdena.

#### *Stidsvig/Östra Ljungby*

Bredbandsutbyggnad är igång.

VA-frågan i Stidsvig har blivit en långdragen fråga, man undrar vad som händer. Frågan tas upp med Ardiana vid nästa möte.

#### *Klingstorp*

Här gräver både Bjäre Kraft och Krafringen samtidigt och det hade varit önskvärt om detta hade kunnat samordnas.

Finns viss oro hos invånare att de inte kommer inkluderas i bredbandsutbyggnaden, men också en oro att befintligt nät kommer bli sämre innan man har fått sin nya uppkoppling.

#### *Hyllstofta*

Plan- och byggnämnden har varit i Hyllstofta. Besöket ledde bland annat till att endel av de boende det har rensat upp ordentligt i området.

#### *Ljungbyhed*

Ljungbyhedsframtid har dragit sig ur Leader projektet som är på gång där.

Ljungbyhedsbadet står färdigt. Förslag är att hålla nästa möte där.

Det är full fart i Skäralid och parkeringarna är fulla.

Spången har öppnat igen och tar emot övernattare.

Fundering kring om kommunen är nöjd med bemanningen av poliser som är idag. Enligt politiken ser bemanningen bättre ut än på många andra ställen.

Det grävs även i Ljungbyhed för fiber.

Fundering kring hur vi kan arbeta för att Landsbygdsrådets representanter skall vilja komma på mötena.

#### Landsbygdsrådets beslut

Informationen noterades.

**§ 8****Kommunens vägbelysning längs Trafikverkets vägar**

KS 2016.0037

**Ärendet**

Kommunstyrelsen beslutade 2017-04-05, § 53, att remittera ärendet avseende kommunens vägbelysning längs Trafikverkets vägar till Landsbygdsrådet för yttrande.

Kommunens Gatu- och parkchef, Michel Tränefors, informerar nedan om vägbelysningen i kommunen:

När kommunens armaturen längs trafikverkets vägar blir dålig och behöver bytas ut tar kommunen i dagsläget hänsyn till trafiksäkerhet och trygghet. Det kommunen i dagsläget fattar beslut om är om armaturen skall bytas ut och förnyas eller om den skall tas bort. De som byts ut, byts till miljöanpassad och energisnål armatur.

Landsbygdsrådets representanter förde diskussion kring huruvida kommunen tar med aspekten kring "Varför den sattes upp från början", vad har förändrats nu om man väljer att inte sätta upp ny? Man lyfter även frågan kring solcellsarmatur. Fungerar den lika bra? Man lyfter att belysningen också handlar om den upplevda tryggheten. Det finns en upplevelse av att det släcks ned på landsbygden i större utsträckning än i tätorterna. Kan någon annan part vara intresserad av att ta ansvar för armaturen om kommunen väljer att inte ta ett fortsatt ansvar?

**Beslutsunderlag**

Protokollsutdrag Kommunstyrelsen 2017-04-05, § 53.  
Michel Tränefors presentation, bilaga Lbr § 8/17.

**Landsbygdsrådets förslag till Kommunstyrelsens arbetsutskott:**

Tekniska utskottet skall väga in de särskilda skäl som kan finnas för att behålla belysningspunkter på landsbygden.

Tekniska utskottet skall titta på olika lösningar som kan resultera i att belysningspunkter eventuellt kan behållas.

Tekniska utskottet bör särskilt reflektera över hur en nedmontering av belysningspunkter rimmar med utveckling på landsbygden.

# BELYSNING PÅ LANDSBYGDEN

Michel Tränefors  
Chef Gatu- och Parkavdelningen

*sh* 

KS 2016.37-11.317

Bilaga Lbr § 8/17



# AGENDA

1. Bakgrund

2. Fakta

3. Kartor

3. Riktlinjer

4. Kommentarer

*SK*

# BAKGRUND

Kommunen äger cirka 900 belysningsstolpar med armaturer längs Trafikverkets vägar. Besluten om att kommunen ska låta belysa statlig väg ligger långt tillbaka i tiden.

Det kan ses som naturligt att väghållaren bedömer lokala trafiksäkerhetsförhållanden och därmed behov av belysning eller andra säkerhetshöjande åtgärder. Kommunen har under åren behandlat frågan om huvudmannaskap för belysningsanläggningar med Vägverket och numera Trafikverket. Sedan ett år ligger en begäran hos Trafikverket från kommunen, om att verket övertar den belysning som finns längs verkets vägar och som bekostas av kommunen.

Samtal pågår mellan SKL och Trafikverkets huvudkontor.



# FAKTA – ANTAL BELYSNINGSPUNKTER

VÄGHÅLLARE	LJUSPUNKTER	ANDEL
Kommunen	3 840	75%
Enskilda vägar	408	8%
Trafikverket	888	17%
<b>S:A BELYSNINGSPUNKTER</b>	<b>5 136</b>	

## LJUSPUNKTER

■ Kommunen ■ Enskilda vägar ■ Trafikverket

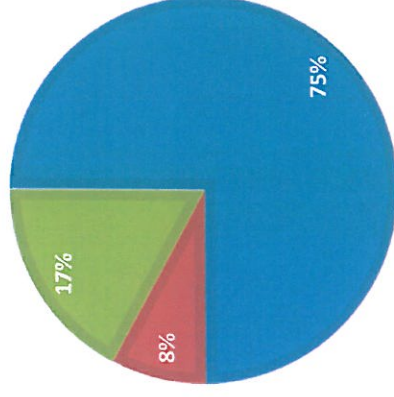

8/8

# FAKTA - KOSTNADER

VÄGHÅLLARE	S:A KOSTNADER	OH	REP	EL	KAP
<i>Kommunen</i>	3 505	37	1 706	1 360	402
<i>Enskilda vägar</i>	372	4	181	145	43
<i>Trafikverket</i>	811	8	395	315	93
<b>S:A BELYSNINGSPUNKTER</b>	<b>4 688</b>	<b>49</b>	<b>2 282</b>	<b>1 819</b>	<b>538</b>

## ANTAGANDEN

Den här kostnadsfördelningen antar att vi har samma standard på de olika vägtyperna. Dock är det så att standarden på trafikverkets och de enskilda vägarna är betydligt lägre än på kommunens egna gator. Det är större andel trästolpar och luftledning utanför tätorterna.

*Handwritten initials/signatures in blue ink.*

# KARTA - KÄLLNA

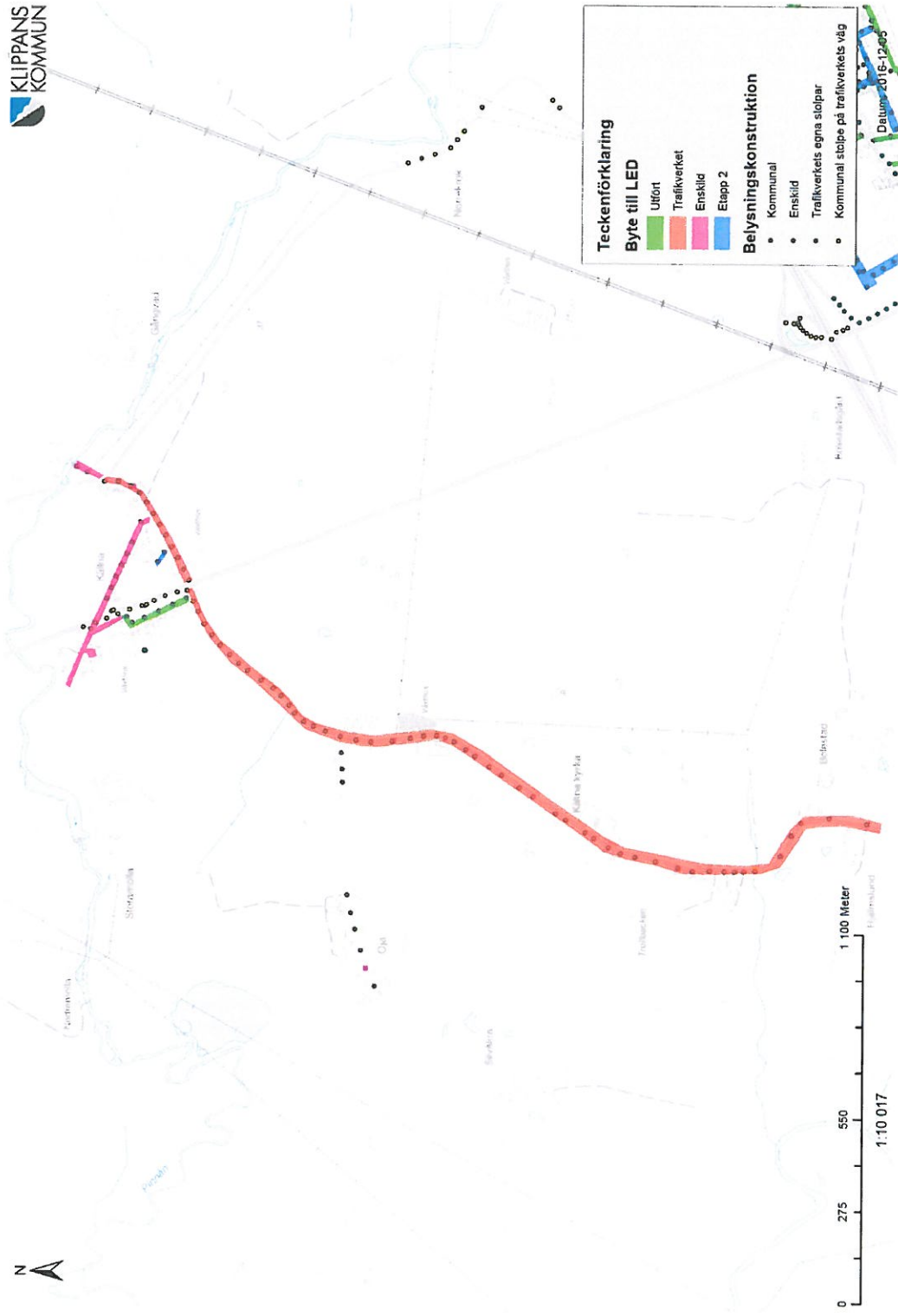

*[Handwritten signatures]*

# KARTA – ÖSTRA LJUNGBY

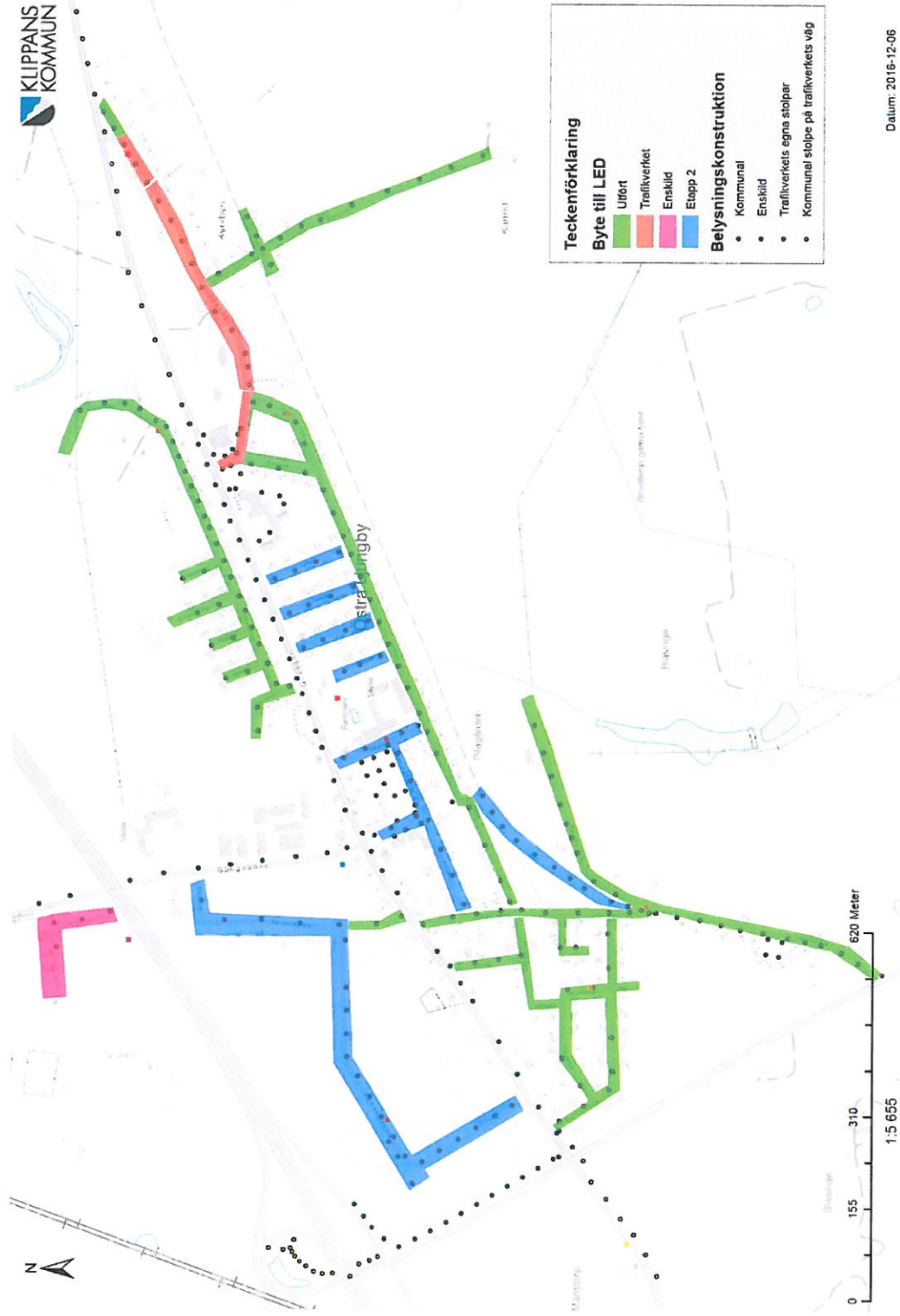

*[Handwritten signature]*

# KARTA - STIDSVIG

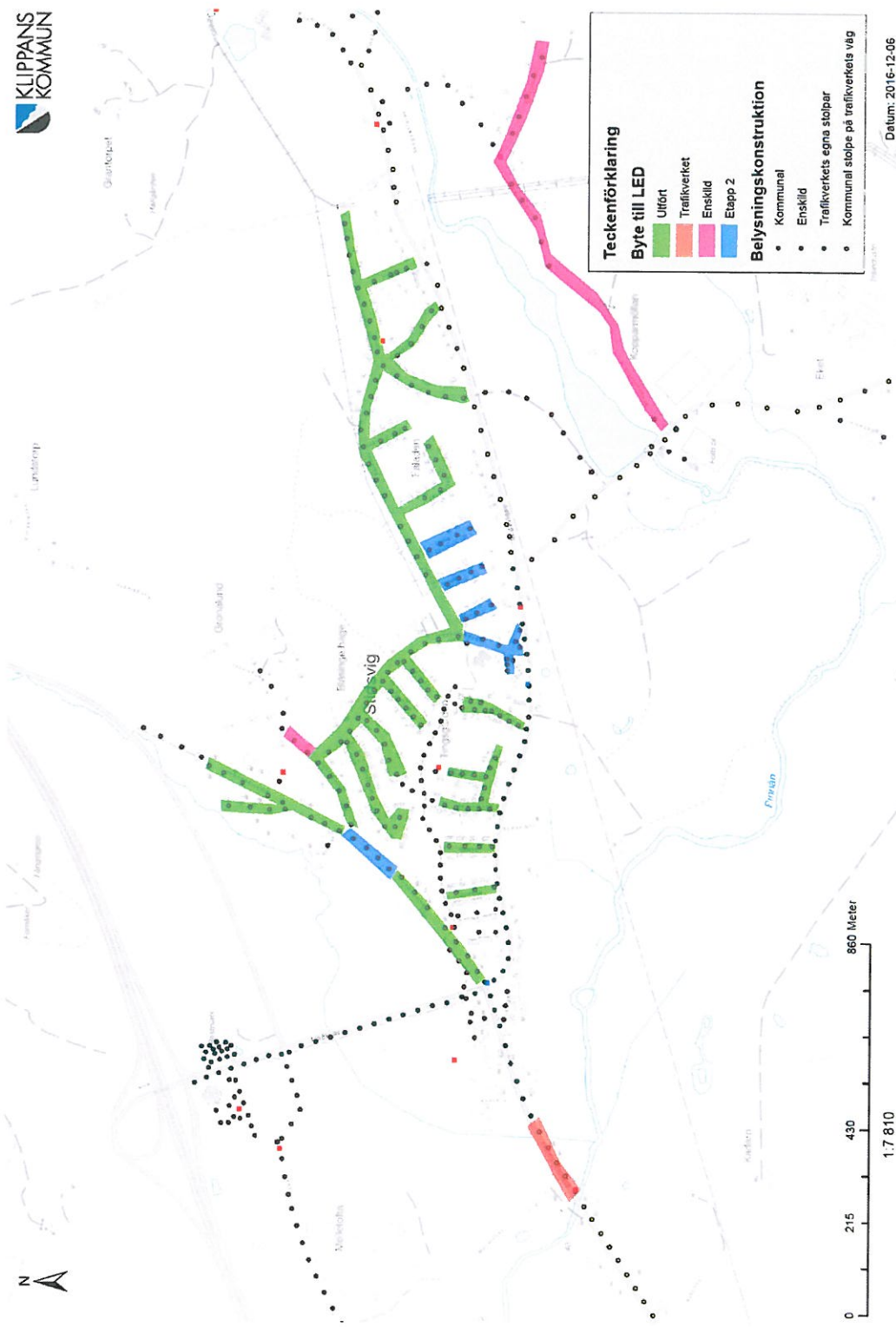

*Handwritten signatures*

# KARTA - KLIPPAN

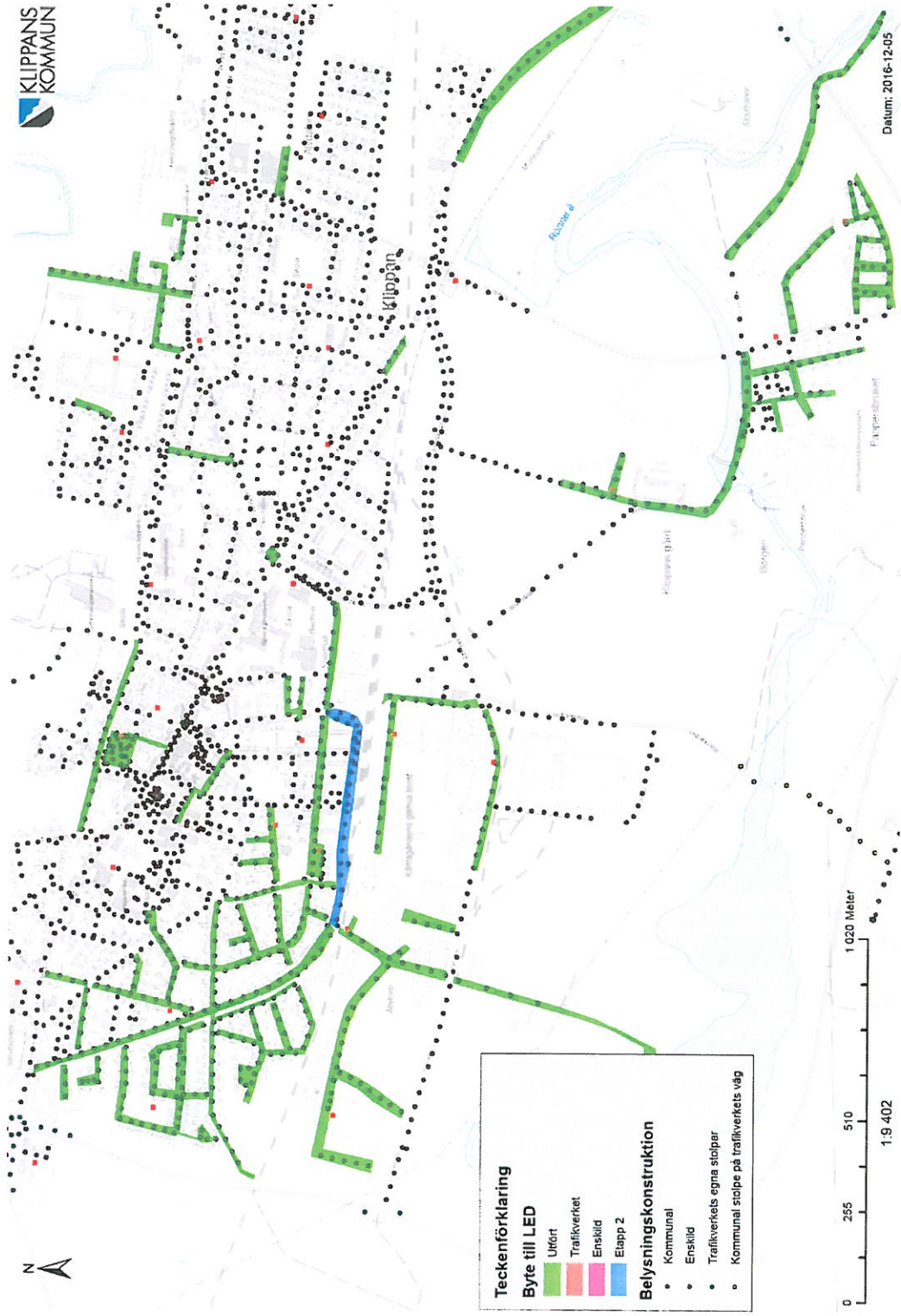

# KARTA – KLIPPAN forts

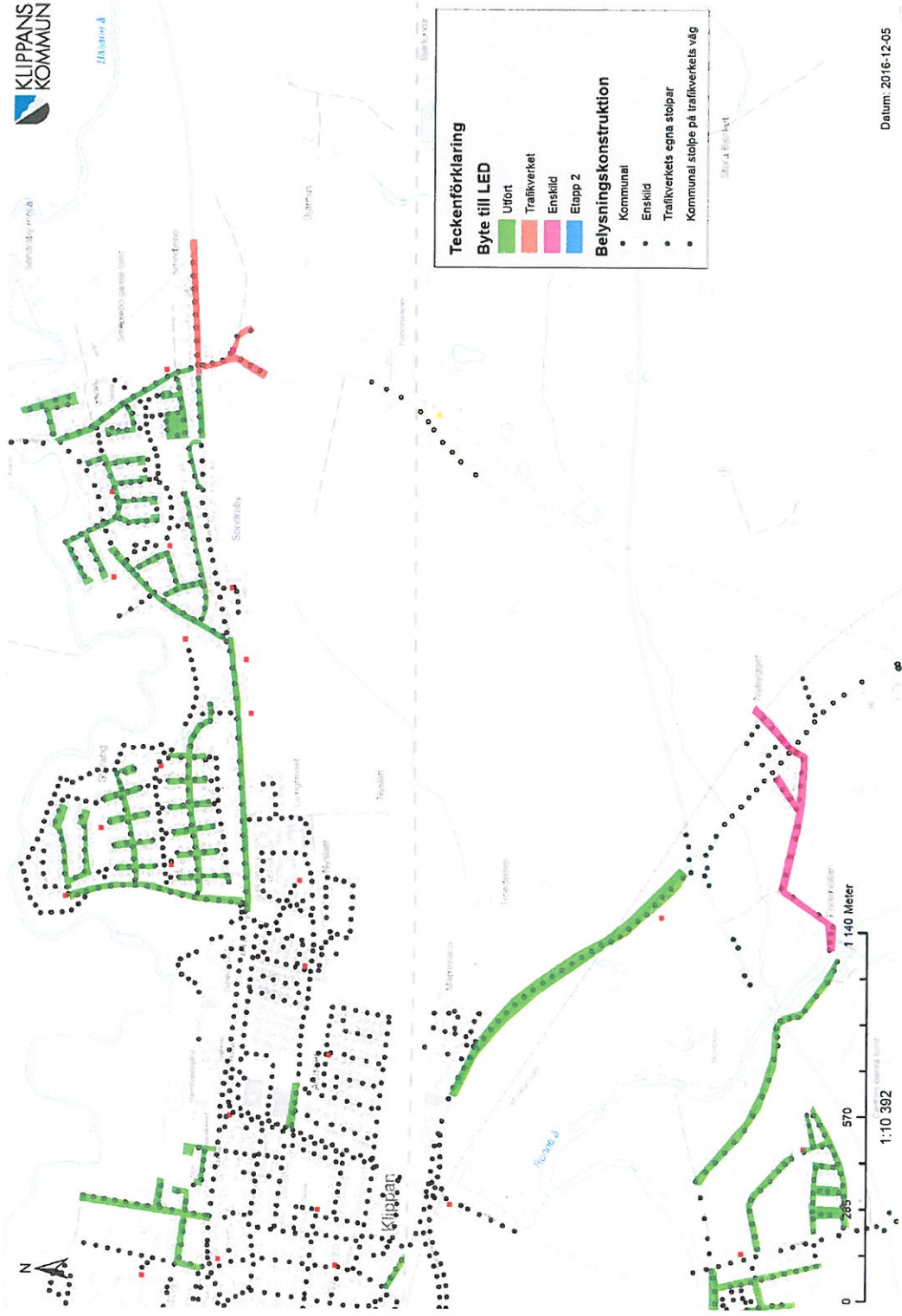

Datum: 2016-12-05

*Handwritten signatures and initials in blue ink.*

# KARTA - KRIKA

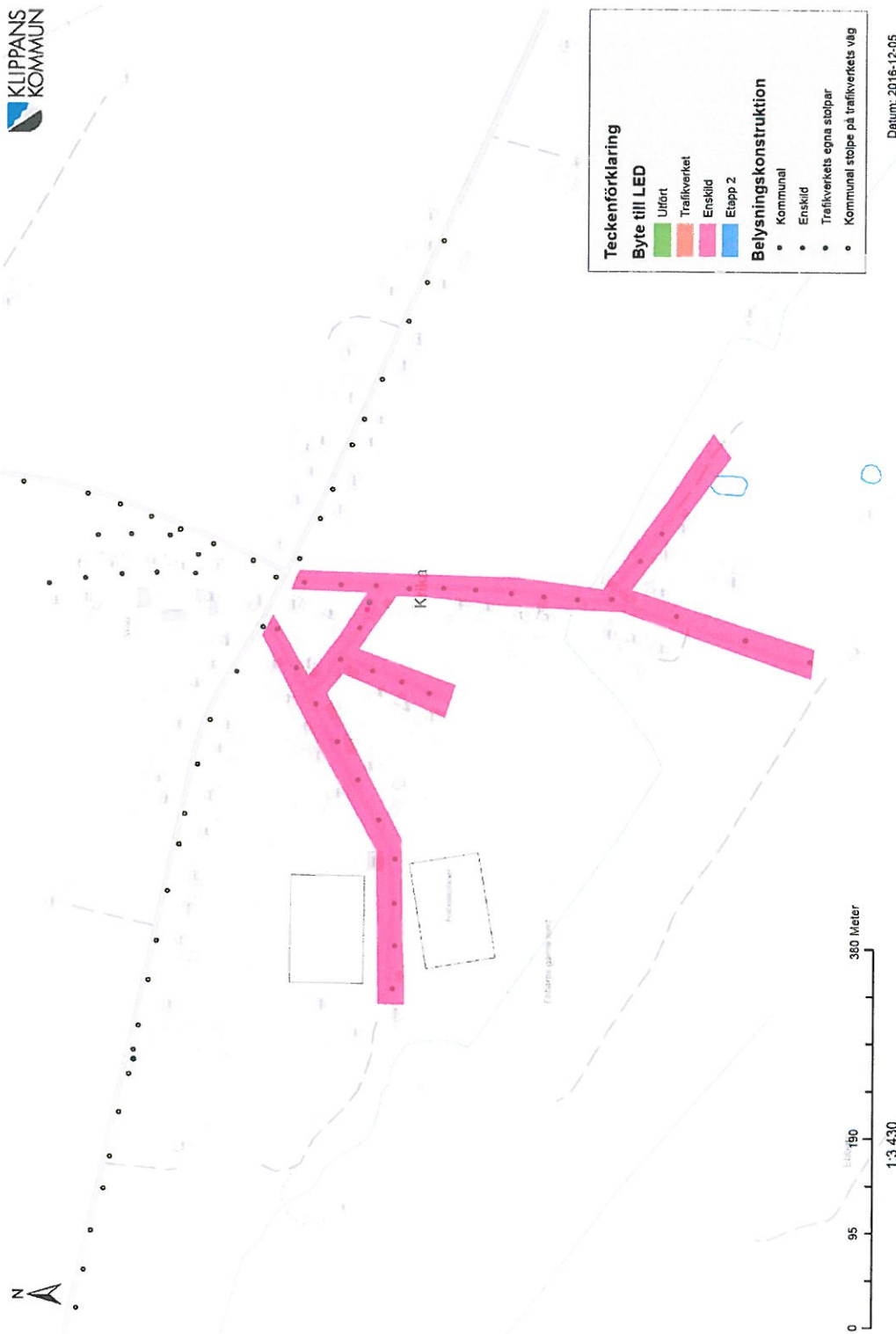

*Handwritten signature*



# KARTA - LJUNGBYHED

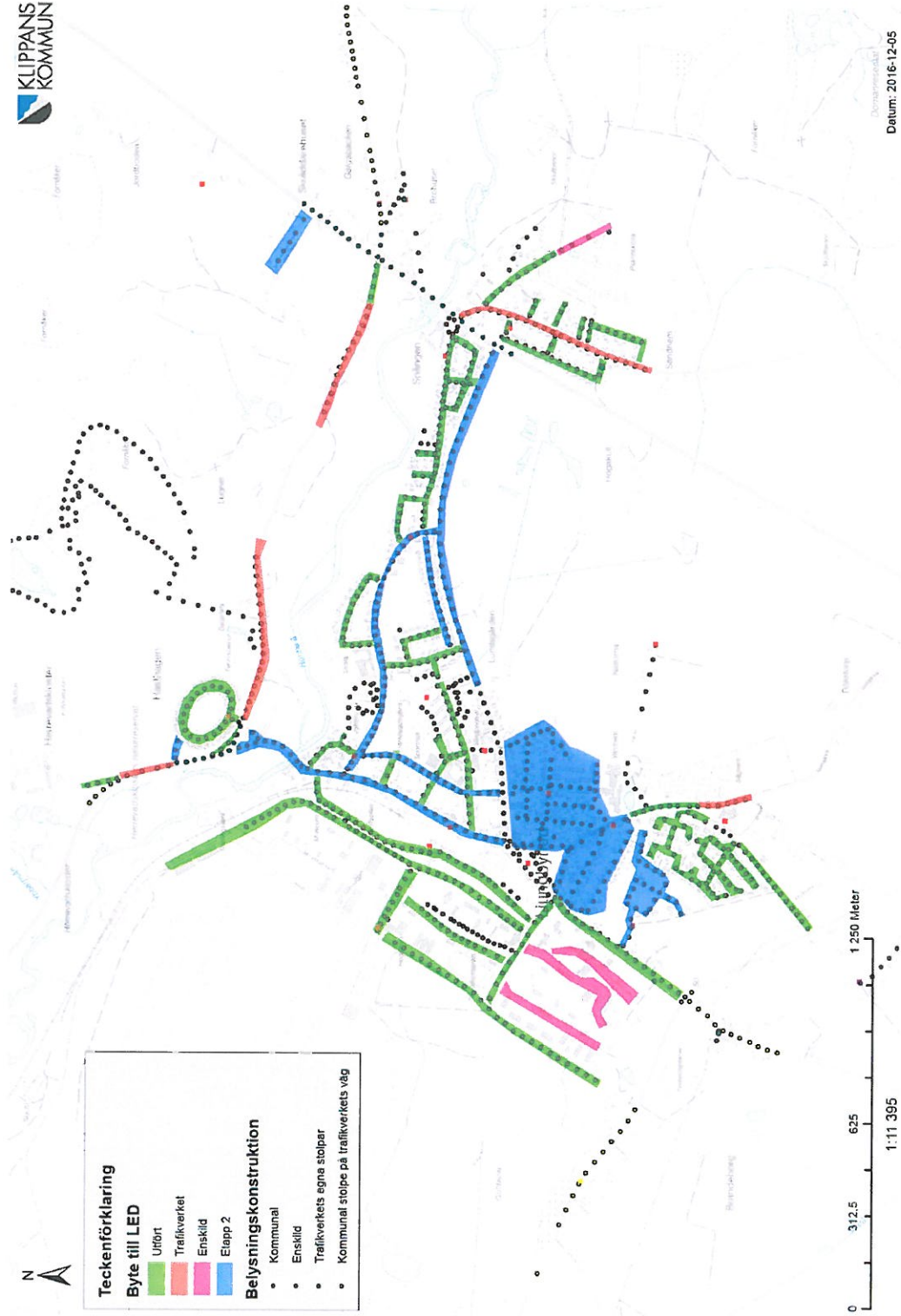

Handwritten initials or signature in blue ink.

# RIKTLINJER - DRIFT

Belysningsanläggning som ägs av kommunen och som Trafikverket inte vill överta, främst med motivering att tillräckligt säkerhetsskäl inte anses föreligga, ska på sikt tas bort då underhållet blir alltför eftersatt.

Belysningen består av:

- Armatur
- Stolpe
- Belysningscentral
- Kabel

PA  
AC

# RIKTLINJER - UNDERHÅLL

Beslut om borttagning av en viss belysningsanläggning kan tas när en anläggningsdel slutar fungera av åldersskäl, blir utdömd av säkerhetsskäl eller skadad i större omfattning vid naturhändelse, exempelvis storm.

Mer i detalj menas att;

- merparten av armaturerna slutar att fungera normalt eller
- flera stolpar (> 30 %) behöver bytas eller
- belysningscentralen behöver bytas eller
- kabeln mellan fler än två stolpar behöver bytas.

*Handwritten signature*

## KOMMENTARER

- Om väghållaren anser att gatubelysningen inte behöver finnas ur trafiksäkerhetshänseende så ska inte kommunen gå in och ta över ansvaret från trafikverket.
- Kommunen bidrar idag med driften av statens vägnät med drygt 800 tkr/år plus ytterligare ca 400 tkr/år till privata vägar.
- Investeringsbehovet de kommande åren är omfattande. Enbart investeringarna för stolpar och armatur uppgår till 7 mkr. Då är inte kostnaderna för ledningar och belysningscentraler medtagna.
- På vissa sträckor kan gatubelysningen ge en falsk trygghet åt fotgängare som tror att bilisterna ser dem.

*Handwritten signature*

**§ 9****Kurser och konferenser 2017**

KS 2017.0003

**Ärendet**

Anna Thörnqvist informerar om den årliga konferensen Innovation week 2017 som arrangeras av Region Skåne men där hela Skåne uppmuntras att delta. I Klippans kommun arrangeras det två aktiviteter under veckan. Guidade turer i St Petri och studiebesök i Åbyskolans matsal.

Förslag om att i samarbete med 6 K kommunerna arrangera evenemang under 2018 års Innovations week presenterades och rådet uppmuntrades att engagera sig för att få så lokal förankring som möjligt. Detta arrangemang syftar till att lyfta allt bra och innovativt som kommer från landsbygden så att även detta kommer fram under Innovation week konferensen.

**Landsbygdsrådets beslut**

Landsbygdsutvecklaren skall föra dialog med de övriga 6 K kommunerna för att undersöka intresset för ett gemensamt arrangemang under Innovation week 2018 där landsbygdens styrkor lyfts fram och utifrån det ta fram förslag till hur rådets medlemmar skall kunna engagera sig.

**§ 10****Studieresa våren 2017**

KS 2017.0084

**Ärendet**

Då intresset för studieresa under våren visade sig vara lågt, ställdes resan in.

Förslag på att hålla Rådsmötena på olika orter och presentera olika verksamheter framkom.

Nästa möte planeras hållas i Ljungbyhed för att även besöka det nyrenoverade Ljungbyhedsbadet.

**Landsbygdsrådets beslut**

Informationen noterades.

---

**§ 11****Bredbandsstrategi för Klippans kommun 2014-2020**

KS 2014.1189

**Ärendet**

Information om hur det går med Bredbandsstrategin i Klippans kommun från Bjäre Kraft. IP-Only och Telia har dragit sig ur landsbygdsprojekten i Klippans kommun.

Anbudsfrågor är utskickade till entreprenörsföretag för de fem områdena som Bjäre Kraft har haft med från början. Bör vara klart i slutet av juni. Sedan skall de börja arbeta på markfrågan. Detta skall vara klart i mitten av 2018. Bjäre Kraft tar fortfarande emot avtal. Bjäre Kraft har också gått ut med att de bygger på fler områden och tar även emot avtal för dessa områden. För dessa områden planeras bidrag sökas. Efter semestrarna skall Bjäre Kraft planera nästa steg för de nya områdena.

**Landsbygdsrådets beslut**

Informationen noteras.

---